



မြန်မာနိုင်ငံသစ်လွှဲပြောင်းပိုင်ဆိုင်မှု
ကွင်းဆက်ဆိုင်ရာလုပ်ငန်းစဉ်များ
အထောက်အထားများနှင့်ပါဝင်ပတ်သက်သူများ





မြန်မာနိုင်ငံသစ်လွှဲပြောင်းပိုင်ဆိုင်မှု
ကွင်းဆက်ဆိုင်ရာလုပ်ငန်းစဉ်များ
အထောက်အထားများနှင့်ပါဝင်ပတ်သက်သူများ



ဥယျာဇဉ်

မြန်မာနိုင်ငံသည် ရှေးယခင်ကတည်းကပင် သစ်တောစီမံအုပ်ချုပ်မှု၌ ကောင်းမွန်သော အစဉ်အလာများ ရှိခဲ့ပြီး အထူးသဖြင့် ကျွန်းသစ်ကဲ့သို့သော သစ်အခြေခံထုတ်ကုန်ပစ္စည်းများသည် ကမ္ဘာပေါ်တွင် တန်ဖိုးအကြီးဆုံးအဖြစ် ရာစုနှစ်များစွာ ရပ်တည်လျက်ရှိပါသည်။ သို့သော် လွန်ခဲ့သောဆယ်စုနှစ်များအတွင်း သစ်လိုအပ်ချက်မြင့်မားလာခြင်းနှင့်အတူ တရားဥပဒေစိုးမိုးသက်ရောက်မှု အားနည်းခြင်းနှင့် နယ်စပ်ဒေသများတွင် ပဋိပက္ခပြဿနာများ ဖြစ်ပွားနေခြင်းတို့ကြောင့် တစ်ဟုန်ထိုးမြင့်တက်လာသည့် တရားမဝင် သစ်ထုတ်လုပ်မှုများကို ရင်ဆိုင်ကြုံတွေ့နေရပြီး အကျိုးဆက်အားဖြင့် သစ်တောများပျက်စီးဆုံးရှုံးခြင်းနှင့် သစ်တောအတန်းအစားကျဆင်းခြင်းတို့ကိုဖြစ်ပေါ်စေပါသည်။

သယံဇာတနှင့် သဘာဝပတ်ဝန်းကျင်ထိန်းသိမ်းရေးဝန်ကြီးဌာနသည် ရေရှည်တည်တံ့စွာ စီမံအုပ်ချုပ်ထားသော သစ်တောများမှထွက်ရှိလာသည့် အရည်အသွေးကောင်း သစ်အခြေခံထုတ်ကုန်ပစ္စည်းများ ထောက်ပံ့ပေးနိုင်သောနိုင်ငံအဖြစ် မြန်မာ့ဂုဏ်သတင်းဖော်ဆောင်နိုင်ရန်အတွက် သန္နိဋ္ဌာန်ချကာ ဆောင်ရွက်လျက်ရှိပါသည်။ ဥပဒေနှင့်အညီ ရေရှည်တည်တံ့စေသော သစ်တောစီမံအုပ်ချုပ်ခြင်းဆိုင်ရာ နည်းလမ်းများအတိုင်း လိုက်နာကျင့်သုံးရမည်ဖြစ်သကဲ့သို့ ယင်းသို့ဆောင်ရွက်နေကြောင်းကိုလည်း ဆက်စပ်ပတ်သက်သူများအား သက်သေသောကေနှင့်တကွ လက်တွေ့ပြသနိုင်ရမည်ဖြစ်သည်။

ပထမဦးဆုံးသော ကြိုးပမ်းဆောင်ရွက်ချက်အနေဖြင့် ၂၀၁၃ ခုနှစ်တွင် အာဆီယံလမ်းညွှန်ချက်နှင့်အညီ “မြန်မာနိုင်ငံတရားဝင်သစ်ဖြစ်ကြောင်းအာမခံသည့်စနစ်” ကို ဖော်ထုတ်နိုင်ခဲ့ပါသည်။ ၂၀၁၃ ခုနှစ်၌ပင် ဥရောပသမဂ္ဂ၏ သစ်တောဥပဒေ စိုးမိုးမှု၊ စီမံအုပ်ချုပ်မှုနှင့် ကုန်သွယ်မှုဆိုင်ရာ လုပ်ငန်းစီမံချက်အောက်ရှိ ဥရောပသမဂ္ဂနှင့် သစ်ကုန်သွယ်မှုဆိုင်ရာ ဆန္ဒအလျောက် မိတ်ဖက်အဖြစ် သဘောတူညီမှု လုပ်ငန်းစဉ်တွင်ပါဝင်ရန် စိတ်ပါဝင်စားကြောင်း အဆိုပြုခဲ့ပြီး ၂၀၁၅ ခုနှစ်တွင် ကြိုတင်ပြင်ဆင်ခြင်းအဆင့် လုပ်ငန်းများကို စတင်ဆောင်ရွက်ခဲ့ပါသည်။ အဆိုပါလုပ်ငန်းစဉ်တွင် တရားဝင်သစ်ဖြစ်ကြောင်းအာမခံသည့်စနစ် ဖော်ထုတ်ခြင်းနှင့် နောက်ဆုံးအဆင့်တွင် ဥရောပသမဂ္ဂ သစ်တင်သွင်းမှုဆိုင်ရာစည်းမျဉ်းနှင့် ကိုက်ညီပြီး တရားဝင်ထုတ်လုပ်ထားခြင်းဖြစ်ကြောင်း အသိအမှတ်ပြုသည့် လိုင်စင်စနစ်ဖြင့် ဥရောပသမဂ္ဂသို့ သစ်တင်ပို့ခြင်းတို့ ပါဝင်ပါသည်။

၂၀၁၇ ခုနှစ်တွင် ဆောင်ရွက်ခဲ့သည့် မြန်မာနိုင်ငံတရားဝင်သစ်ဖြစ်ကြောင်းအာမခံသည့်စနစ်အပေါ် ကွာဟချက်များ ဆန်းစစ်ချက်အရ နိုင်ငံတကာမှလက်ခံသော အကောင်းဆုံးအမူအကျင့်များနှင့်ကိုက်ညီစေရေးအတွက် စနစ်ဆိုင်ရာ လိုအပ်ချက်များနှင့် ဆောင်ရွက်သည့် လုပ်ငန်းစဉ်များဆိုင်ရာ လိုအပ်ချက်များအပါအဝင် ပြုပြင်ပြောင်းလဲရမည့် နယ်ပယ်များစွာကို မီးမောင်းထိုးပြခဲ့ပါသည်။ အထူးအားဖြင့် စနစ်၏ ပွင့်လင်းမြင်သာရှိမှုနှင့် တာဝန်ယူမှု၊ တာဝန်ခံနိုင်မှုတို့ကို တိုးမြှင့်နိုင်ရန် ရည်ရွယ်လျက် “မြန်မာနိုင်ငံတရားဝင်သစ်ဖြစ်ကြောင်းအာမခံသည့်စနစ်အား စနစ်တစ်ခုအဖြစ် လည်ပတ်လုပ်ဆောင်နေသော လုပ်ငန်းစဉ်များတွင် အရေးပါသောအချက်များဖြစ်သည့် မှန်ကန်ခိုင်မာမှု၊ တသမတ်တည်းဖြစ်မှု ၊ ပွင့်လင်းမြင်သာရှိမှု၊ နားလည်ရန်လွယ်ကူမှု” တို့ကို သက်သေအထောက်အထားနှင့်တကွ ပြသနိုင်ရန်လိုအပ်သကဲ့သို့ “နည်းစနစ်များ၊ လုပ်ငန်းစဉ်များနှင့် လုပ်ထုံးလုပ်နည်းများကို မှတ်တမ်းတင်ထားရှိနိုင်ရန်နှင့် အများပြည်သူလွယ်လင့်တကူလေ့လာသိရှိနိုင်ရန်” လိုအပ်ကြောင်း ထောက်ပြထားရှိပါသည်။ မြန်မာနိုင်ငံတရားဝင်

သစ်ဖြစ်ကြောင်းအာမခံသည့်စနစ်အား ဖော်ထုတ်ရာတွင် ဆက်စပ်ပတ်သက်သူများ ပါဝင်မှုအားနည်းကြောင်းနှင့် ပိုမိုကျယ်ပြန့်သော တွေ့ဆုံဆွေးနွေးမှုများ လိုအပ်ကြောင်းကိုလည်း ဖော်ထုတ်ထားပါသည်။

ဤသစ်လွဲပြောင်းပိုင်ဆိုင်မှုကွင်းဆက်ဆိုင်ရာအမှုတွဲသည် အဆိုပါလိုအပ်ချက်များကို ဖြည့်ဆည်းသည့် ပထမဆုံးခြေလှမ်းဖြစ်ပါသည်။ ဤအမှုတွဲသည် နိုင်ငံတော်အစိုးရက စီမံခန့်ခွဲလျက်ရှိသော သဘာဝသစ်တောများမှ တရားဝင်သစ်များထုတ်လုပ်တင်ပို့ရာတွင် နှစ်စဉ်တောထွက်သတ်မှတ်သည်မှ ပြည်ပသို့သင်္ဘောတင်ပို့သည်အထိ အဆင့်အားလုံးကို ဖော်ပြထားပါသည်။ အဆင့်တစ်ခုစီတိုင်းတွင် အထောက်အထား စာရွက်စာတမ်းများနှင့် တာဝန်ယူဆောင်ရွက်ရသည့် ပုဂ္ဂိုလ်များကိုလည်း ဖော်ပြထားပါသည်။

ဤအမှုတွဲကို ဥရောပသမဂ္ဂနှင့် ဆန္ဒအလျောက်မိတ်ဖက်အဖြစ်သဘောတူညီမှုဆိုင်ရာလုပ်ငန်းစဉ်ညှိနှိုင်းဆွေးနွေးခြင်းအတွက် ကြိုတင်ပြင်ဆင်ဆောင်ရွက်ရန် ဖွဲ့စည်းထားသည့် သုံးပွင့်ဆိုင်ညွန့်ပေါင်းအဖွဲ့မှ အသိအမှတ်ပြုထားပါသည်။ ဤအမှုတွဲသည် သစ်လွဲပြောင်းပိုင်ဆိုင်မှုကွင်းဆက်တစ်လျှောက် ပွင့်လင်းမြင်သာရှိမှုနှင့် နောက်ကြောင်းပြန်ခြေရာခံနိုင်မှု တိုးမြှင့်နိုင်ရန် ကြားကာလဖြေရှင်းသည့် အစီအမံတစ်ခုဖြစ်သည့်အပြင် ဆန္ဒအလျောက် မိတ်ဖက်အဖြစ် သဘောတူညီမှုဆိုင်ရာလုပ်ငန်းစဉ်အတွင်း ဖော်ထုတ်မည့် တရားဝင်သစ်ဖြစ်ကြောင်းအာမခံသည့်စနစ် ဆွေးနွေးရန်အတွက် စမှတ်တစ်ခုအဖြစ် အထောက်အပံ့ပြုပါသည်။

သယံဇာတနှင့် သဘာဝပတ်ဝန်းကျင်ထိန်းသိမ်းရေးဝန်ကြီးဌာနသည် သစ်လွဲပြောင်းပိုင်ဆိုင်မှုကွင်းဆက်တစ်လျှောက် ပွင့်လင်းမြင်သာရှိမှုနှင့် တာဝန်ယူမှု၊ တာဝန်ခံမှု ပိုမိုတိုးမြှင့်လာစေရန် ရည်ရွယ်၍ ဤအမှုတွဲကို ရေးသားပြုစုခဲ့ခြင်းဖြစ်ပါသည်။

ယခုအမှုတွဲသည် ၂၀၁၇ ခုနှစ်တွင် ဆန်းစစ်ဖော်ထုတ်ခဲ့သည့် မြန်မာနိုင်ငံတရားဝင်သစ်ဖြစ်ကြောင်းအာမခံသည့်စနစ်၏ လိုအပ်ချက်များအားလုံးကို ဖြည့်ဆည်းပေးနိုင်မှု မရှိသော်လည်း လက်ရှိ သစ်လွဲပြောင်းပိုင်ဆိုင်မှုကွင်းဆက်ကို ရှင်းလင်းစွာဖော်ပြထားပြီး တရားဝင်သစ်အဓိပ္ပာယ်ဖွင့်ဆိုမှုနှင့်သက်ဆိုင်သည့် အချို့သော အခြေခံသဘောတရားများပါဝင်သဖြင့် ဥရောပသမဂ္ဂနှင့် ဆောင်ရွက်နေသော ဆန္ဒအလျောက် မိတ်ဖက်အဖြစ် သဘောတူညီမှုဆိုင်ရာလုပ်ငန်းစဉ်၏ တစ်စိတ်တစ်ဒေသဖြစ်သည့် တရားဝင်သစ်ဖြစ်ကြောင်းအာမခံသည့်စနစ် ဖော်ထုတ်ခြင်းအတွက် အလွန်အသုံးဝင်သော စမှတ်တစ်ခုအဖြစ် အထောက်အပံ့ဖြစ်စေပါသည်။ ထို့အတူ ဤအမှုတွဲသည် မြန်မာနိုင်ငံ၏ သစ်အခြေခံထုတ်ကုန်ပစ္စည်းများသည် တရားဝင်နည်းလမ်းများနှင့်အညီ ထုတ်လုပ်ထားခြင်းဖြစ်ကြောင်း အထောက်အထားနှင့်တကွ သက်သေပြရာတွင်လည်း လိုအပ်သော အခြေခံအချက်အလက်များအဖြစ် ထောက်ပံ့ပေးနိုင်မည်ဖြစ်ပါကြောင်း ဖော်ပြအပ်ပါသည်။



အုန်းဝင်း

ပြည်ထောင်စုဝန်ကြီး

သယံဇာတနှင့်သဘာဝပတ်ဝန်းကျင်ထိန်းသိမ်းရေးဝန်ကြီးဌာန

အမှာစာ

သယံဇာတနှင့် သဘာဝပတ်ဝန်းကျင်ထိန်းသိမ်းရေးဝန်ကြီးဌာနသည် သစ်တောဥပဒေစိုးမိုးမှု၊ စီမံအုပ်ချုပ်မှုနှင့် ကုန်သွယ်မှုဆိုင်ရာ လုပ်ငန်းစဉ်ကို ဖော်ဆောင်ရာ၌ အရေးပါသော အခြေခံမူများဖြစ်သည့် ပွင့်လင်းမြင်သာမှုနှင့် တာဝန်ယူမှု၊ တာဝန်ခံမှု ရှိစေရန်အတွက် ဤသစ်လွဲပြောင်းပိုင်ဆိုင်မှုကွင်းဆက်ဆိုင်ရာအမှုတွဲကို ရေးသားပြုစုခဲ့ခြင်းဖြစ်ပါသည်။ ဤအမှုတွဲသည် ပွင့်လင်းမြင်သာမှုနှင့် တာဝန်ယူမှု၊ တာဝန်ခံမှု ပိုမိုတိုးမြှင့်နိုင်ရန် ကြားကာလဖြေရှင်းသည့် အစီအမံတစ်ခုဖြစ်ပြီး FLEGT ကြားဖြတ်လုပ်ငန်းအဖွဲ့မှ အသိအမှတ်ပြုထားပြီးဖြစ်ပါသည်။

သစ်ဝယ်ယူသူများကိုလည်း ၎င်းတို့ကုန်သွယ်မှုပြုနေသည့် မြန်မာနိုင်ငံ၏ သစ်အခြေခံထုတ်ကုန်ပစ္စည်းများသည် တရားဝင်နည်းလမ်းများနှင့်အညီ ထုတ်လုပ်ထားခြင်းဖြစ်ကြောင်း အထောက်အထားနှင့် တကွ သက်သေပြရာ၌ ဤအမှုတွဲပါအချက်အလက်များက ထောက်ပံ့ပေးနိုင်မည်ဖြစ်ပါသည်။ ဤအမှုတွဲတွင် နှစ်စဉ်တောထွက်သတ်မှတ်သည်မှ ပြည်ပတင်ပို့သည့်အဆင့်အထိ သစ်လွဲပြောင်းပိုင်ဆိုင်မှုကွင်းဆက်တစ်လျှောက် ထိန်းချုပ်ဆောင်ရွက်သည့် အဆင့်ဆင့်ကို ဖော်ပြထားပါသည်။ အဆင့်တစ်ခုစီတိုင်းတွင် သက်ဆိုင်သည့် အထောက်အထားစာရွက်စာတမ်းများပါဝင်ပြီး အဆင့်တစ်ခုနှင့်တစ်ခု ချိတ်ဆက်မှုများကို ရှင်းလင်းဖော်ပြထားပါသည်။ ဤအမှုတွဲပါအထောက်အထားစာရွက်စာတမ်းများသည် နောက်ကြောင်းပြန်ခြေရာခံနိုင်ကြောင်း သက်သေပြနိုင်သည့်အတွက် သစ်ဝယ်ယူသူများအနေဖြင့် မြန်မာနိုင်ငံမှ ဝယ်ယူသည့် သစ်များကို Due-Diligence စနစ်အရ ဆောင်ရွက်ကြရာတွင် အထောက်အကူပြုနိုင်မည် ဖြစ်ပါသည်။

မြန်မာနိုင်ငံ၏ သစ်လွဲပြောင်းပိုင်ဆိုင်မှုကွင်းဆက်အကြောင်းအား အရပ်ဘက်လူမှုအဖွဲ့အစည်းများနှင့် ဒေသခံပြည်သူများကို ပိုမိုနားလည်သဘောပေါက်စေသည့်အတွက် ဤအမှုတွဲသည် ပွင့်လင်းမြင်သာမှုနှင့် တာဝန်ယူမှု၊ တာဝန်ခံမှုများကို ပြသနိုင်ပြီး အနာဂတ်ကာလ၌ သစ်လွဲပြောင်းပိုင်ဆိုင်မှုကွင်းဆက်အဆင့်ဆင့်တို့တွင် လွတ်လပ်စွာစောင့်ကြည့်ခြင်းအတွက် အထောက်အကူပြုနိုင်မည်ဖြစ်ပါသည်။ ထို့ပြင် ယခု အမှုတွဲသည် သစ်လွဲပြောင်းပိုင်ဆိုင်မှုကွင်းဆက်တစ်လျှောက်ရှိ အဆင့်များ၊ ထိန်းချုပ်ဆောင်ရွက်ချက်များ၊ သက်ဆိုင်ရာ တာဝန်ခံမှုနှင့် ၎င်းတို့၏ တာဝန်နှင့်ဝတ္တရားများကို ဖော်ပြထားသဖြင့် သစ်ဝယ်ယူသူများသည် ၎င်းတို့ဝယ်ယူထားသည့် သစ်များ၏ တရားဝင်ဖြစ်မှုကို သက်သေပြရန်အတွက် တရားဝင်သစ်ဖြစ်ကြောင်း အတည်ပြုခြင်း သို့မဟုတ် စာရင်းတိုက်ဆိုင်စစ်ဆေးခြင်းလုပ်ငန်းစဉ်များဆိုင်ရာ စစ်ဆေးမှုများ ဆောင်ရွက်ရာ၌ အထောက်အကူပြုနိုင်မည်ဖြစ်ပါသည်။

ပြည်ပသို့ တင်ပို့သော သစ်အခြေခံထုတ်ကုန်ပစ္စည်းများ၏ ထောက်ပံ့မှုကွင်းဆက်ကို လွှမ်းခြုံထားသည့် ဤအမှုတွဲပါ အထောက်အထားစာရွက်စာတမ်းများသည် ဥရောပသမဂ္ဂ၏ သစ်တင်သွင်းမှုဆိုင်ရာ စည်းမျဉ်းနှင့်အညီ Due-Diligence စနစ်အရ ဆောင်ရွက်ရန်အတွက် လုံလောက်သော အထောက်အထားဖြစ်သည်ဟု မဆိုနိုင်ပါ။ ။ ထို့ကြောင့် သစ်ဝယ်ယူသူများအနေဖြင့် အထောက်အထားစာရွက်စာတမ်းများ၏ ကျိုးကြောင်းညီညွတ်မှု၊ သစ်လွဲပြောင်းပိုင်ဆိုင်မှုကွင်းဆက်အတွင်းရှိ အထောက်အထားစာရွက်စာတမ်း၊ မှတ်တမ်းများ၏ တစ်ခုနှင့် တစ်ခုဆက်စပ်မှုတို့ကို သေချာစေရန်အတွက် ထပ်မံစစ်ဆေးမှုများပြုလုပ်ရန် အကြံပြုအပ်ပါသည်။

သစ်တောဦးစီးဌာနနှင့် မြန်မာသစ်လုပ်ငန်းမှ တာဝန်ရှိသူများသည် သစ်ထောက်ပံ့မှုကွင်းဆက်ဆိုင်ရာအထောက်အထားများ ထောက်ပံ့ပေးခြင်းနှင့် အထောက်အထားစာရွက်စာတမ်းများနှင့်ပတ်သက်၍ စိစစ်အတည်ပြုနိုင်ရေးအတွက် မြန်မာသစ်လုပ်ငန်းမှ တိုက်ရိုက်ဝယ်ယူသူများ သို့မဟုတ် ၎င်းတို့၏ ကိုယ်စားလှယ်များအား သစ်တောများအတွင်းသို့ ကွင်းဆင်းခြင်းတို့ကို ခွင့်ပြုပေးသွားမည်ဖြစ်ပါသည်။

ဤအမှုတွဲသည် မြန်မာနိုင်ငံ၏ တရားဝင်သစ်အဓိပ္ပာယ် ဖော်ထုတ်ခြင်းနှင့် တရားဝင်သစ်ဖြစ်ကြောင်းအာမခံသည့်စနစ်ဆိုင်ရာ အမျိုးသားအဆင့်ဆွေးနွေးခြင်းများ တက်လှမ်းနိုင်ရေးအတွက် အဆင့်တစ်ခုဖြစ်ပါသည်။

သယံဇာတနှင့် သဘာဝပတ်ဝန်းကျင်ထိန်းသိမ်းရေးဝန်ကြီးဌာန၊ FLEGT အကြံပေးပုဂ္ဂိုလ်နှင့် အတူ သစ်တောဦးစီးဌာနနှင့် မြန်မာသစ်လုပ်ငန်းတို့မှ တာဝန်ရှိဝန်ထမ်းများ၏ ကြိုးပမ်းအားထုတ်မှုဖြင့် (၁၅) လ ကြာမျှအချိန်ယူကာ ယခုအမှုတွဲကို ရေးသားပြုစုခဲ့ရပါသည်။ ဤအမှုတွဲဖြစ်မြောက်ရေးအတွက် တွေ့ဆုံဆွေးနွေးမေးမြန်းခြင်းများ၊ အစည်းအဝေးများ၊ သစ်လွှဲပြောင်းပိုင်ဆိုင်မှုကွင်းဆက်ရှိ အထောက်အထားများကို စိစစ်သုံးသပ်ခြင်းများ၊ မူကြမ်းရေးဆွဲခြင်းနှင့် ပြန်လည်ပြင်ဆင်ဖြည့်စွက်ခြင်းများကို မရေမတွက်နိုင်အောင် ကြိမ်ဖန်များစွာပြုလုပ်ခဲ့ရပါသည်။ ဤသို့ ရှင်းလင်းတိကျ စေ့စပ်သေချာစွာ အသေးစိတ်လုပ်ဆောင်ထားသည့် သစ်လွှဲပြောင်းပိုင်ဆိုင်မှုကွင်းဆက်ဆိုင်ရာအမှုတွဲသည် FLEGT လုပ်ငန်းစဉ်တွင် ပါဝင်မည့် ဆက်စပ်ပတ်သက်သူများအတွက် တန်ဖိုးရှိသော အထောက်အထားဖြစ်စေပါသည်။

ထို့ကြောင့် လွန်စွာမှအရေးပါသော သစ်လွှဲပြောင်းပိုင်ဆိုင်မှုကွင်းဆက်ဆိုင်ရာအမှုတွဲကို ပြီးမြောက်သည်အထိ ကြိုးပမ်းအားထုတ်ခဲ့ကြပါသော သစ်တောဦးစီးဌာန၊ မြန်မာသစ်လုပ်ငန်းနှင့် Palladium မှ အကြံ ပေးပုဂ္ဂိုလ်တို့အား ကျေးဇူးတင်ရှိကြောင်း၊ ထို့အတူ ပုဂ္ဂလိကလုပ်ငန်းရှင်များဖြစ်သည့် Concorde Olam ၊ MTI Timberland နှင့် National Wood Industry တို့မှ ပူးပေါင်းပါဝင်ကူညီမှုများကိုလည်း အသိအမှတ်ပြုပါကြောင်းနှင့် ရန်ပုံငွေထောက်ပံ့ပေးပါသော ယူကေ-အပြည်ပြည်ဆိုင်ရာဖွံ့ဖြိုးရေးဌာန (UK-DFID) အား ကျေးဇူးတင်ရှိကြောင်း ဖော်ပြအပ်ပါသည်။



ခင်မောင်ရီ

အမြဲတမ်းအတွင်းဝန်

သယံဇာတနှင့်သဘာဝပတ်ဝန်းကျင်ထိန်းသိမ်းရေးဝန်ကြီးဌာန

မာတိကာ

စဉ်	အကြောင်းအရာ	စာမျက်နှာ
၁။	ဥပေမာစဉ်	က
၂။	အမှာစာ	ဂ
၃။	အတိုကောက်အခေါ်အဝေါ်နှင့် အဓိပ္ပာယ်ဖွင့်ဆိုချက်	၁
၄။	သစ်လွှဲပြောင်းပိုင်ဆိုင်မှုဆိုင်ရာ အဆင့်များ၊ လုပ်ငန်းစဉ်များ၊ အထောက်အထားများနှင့် တာဝန်ရှိသူများ အကျဉ်းချုပ်	၃
၅။	မြန်မာ့သစ်လုပ်ငန်း၊ သစ်ထုတ်ရေးဒေသခွဲခြားတံဆိပ်အမှတ်အသားများ (အသစ်)	၇
၆။	မြန်မာ့သစ်လုပ်ငန်း၊ သစ်ထုတ်ရေးဒေသခွဲခြားတံဆိပ်အမှတ်အသားများ (အဟောင်း)	၈
၇။	နိဒါန်း	၉
၈။	သစ်လွှဲပြောင်းပိုင်ဆိုင်မှု ကွင်းဆက်ဆိုင်ရာ အမှုတွဲ လွှမ်းခြုံနိုင်မှုနယ်ပယ်	၉
၉။	အဓိကပါဝင်ပတ်သက်သူများ	၁၀
၁၀။	သစ်တောဥပဒေဆိုင်ရာပြဋ္ဌာန်းချက်များ	၁၈
	(က) ၁၉၉၂ ခုနှစ်၊ သစ်တောဥပဒေ	၁၈
	(ခ) သစ်တောနည်းဥပဒေ	၁၉
	(ဂ) အခြားသောပြဋ္ဌာန်းချက်များ	၁၉
၁၁။	သစ်အရင်းအမြစ်များ	၁၉
၁၂။	သစ်ထုတ်လုပ်ခြင်းနှင့် သစ်တင်ပို့ခြင်းဆိုင်ရာ ကန့်သတ်ချက်များ	၂၀
၁၃။	သစ်တောအုပ်ချုပ်လုပ်ကိုင်မှုယူနစ်နှင့် သစ်ထုတ်လုပ်ရေးဒေသ	၂၃
၁၄။	ပုဂ္ဂလိကကဏ္ဍမှ သစ်အခြေခံထုတ်ကုန်ပစ္စည်းများ ပြည်ပတင်ပို့ခြင်းဆိုင်ရာ စီးဆင်းမှုပြအခြေပြဇယား ...	၂၄
၁၅။	သစ်လွှဲပြောင်းပိုင်ဆိုင်မှုကွင်းဆက်ဆိုင်ရာလုပ်ငန်းစဉ်များ	
	အဆင့်(၁) နှစ်စဉ်တောထွက်သတ်မှတ်ချက်	၂၆
	အဆင့်(၂) မြန်မာ့သစ်လုပ်ငန်း၏ နှစ်အတွင်းသစ်ထုတ်လုပ်ရန် လုပ်ငန်းစီမံချက်	၃၁
	အဆင့်(၃) ပင်ထောင်ရိုက်မှတ်ခြင်း	၃၄
	အဆင့်(၄) သစ်ထုတ်လုပ်ငန်းများဆောင်ရွက်ရန် ကွင်းဝင်ခွင့်တောင်းခံခြင်း	၄၁
	အဆင့်(၅) သစ်ထုတ်လုပ်ငန်းများဆောင်ရွက်ရန် ကွင်းဝင်ခွင့်ပြုခြင်း	၄၃
	အဆင့်(၆) တံဆိပ်တုံးများ မှတ်ပုံတင်ခြင်း	၄၅
	အဆင့်(၇) ကွင်းနင်းစစ်ဆေးခြင်းအစီရင်ခံစာ	၄၇
	အဆင့်(၈) သစ်ခုတ်လှဲခြင်းနှင့် ဖြတ်ပိုင်းပေးခြင်း	၄၉
	အဆင့်(၉) နေ့စဉ်သစ်ခုတ်လှဲပြီးစီးမှုစာရင်းချုပ်ပြုစုခြင်းနှင့် Form C ရေးသွင်းခြင်း	၅၄
	အဆင့်(၁၀) တိုင်းဆိပ်သို့ သစ်လုံးများ ဆွဲထုတ်စုပုံခြင်း	၅၈

မာတိကာ

စဉ်	အကြောင်းအရာ	စာမျက်နှာ
	အဆင့်(၁၁) သစ်တောဦးစီးဌာနနှင့် မြန်မာ့သစ်လုပ်ငန်းတို့မှ သစ်လုံးများ တိုင်းတာခြင်းနှင့် တံဆိပ်ရိုက်မှတ်ခြင်း	၅၉
	အဆင့်(၁၂) သစ်တိုက်ကားလမ်းဖောက်လုပ်ခြင်း	၆၄
	အဆင့်(၁၃) သစ်တိုင်းဆိပ်မှ ဒေသသစ်ဆိပ်သို့ သစ်လုံးများ သယ်ယူပို့ဆောင်ခြင်း	၆၇
	အဆင့်(၁၄) သစ်ခုတ်လှဲနေစဉ်အတွင်းနှင့် ခုတ်လှဲပြီးနောက်ပိုင်း ကွင်းဆင်းစစ်ဆေးခြင်း	၇၀
	အဆင့်(၁၅) မြန်မာ့သစ်လုပ်ငန်း သစ်ထုတ် ရေး ဒေသသစ်ဆိပ်တွင် သစ်လုံးများလက်ခံခြင်း	၇၄
	အဆင့်(၁၆) သစ်တိုက်ကားလမ်းဖျက်သိမ်းခြင်းနှင့် သစ်တောဦးစီးဌာနသို့ သစ်ကွက်ပြန်လည်အပ်နှံခြင်း	၇၇
	အဆင့်(၁၇) ကွင်းပိတ်အစီရင်ခံစာပြုစုခြင်း	၈၂
	အဆင့်(၁၈) ဒေသသစ်ဆိပ်တွင် သစ်လုံးအမျိုးအစားနှင့် အတန်းအစား ခွဲခြားခြင်း	၈၅
	အဆင့်(၁၉) မြန်မာ့သစ်လုပ်ငန်း၊ သစ်ထုတ်ရေးဒေသ သစ်ဆိပ်မှ သစ်လုံးများအားအခြားသော ဒေသသစ်ဆိပ် သို့မဟုတ် ရန်ကုန် ပြည်ပရောင်းသစ်ဆိပ်သို့ သယ်ယူပို့ဆောင်ခြင်း	၈၈
	အဆင့်(၁၉ ၊ က-၁) သစ်လုံးများ ကားဖြင့် သယ်ယူပို့ဆောင်ခြင်း	၉၀
	အဆင့်(၁၉ ၊ က-၂) ဖောင်တွဲ/ရေယာဉ်/ မီးရထားဖြင့် သစ်လုံးများ သယ်ယူပို့ဆောင်ခြင်း	၉၃
	အဆင့်(၁၉ ၊ က-၃) ဖောင်တွဲ/ရေယာဉ်/မီးရထား/ကားဖြင့် သယ်ယူပို့ဆောင်သည့် သစ်လုံးများ လွှဲအပ်/လက်ခံပြုလုပ်ခြင်း	၉၇
	အဆင့်(၂၀) ရန်ကုန်သစ်ဆိပ်တွင် သစ်လုံးများ လက်ခံခြင်း	၉၉
	အဆင့်(၂၁) သစ်လုံးများ ရွေးချယ်ခြင်း၊ တိုင်းတာခြင်းနှင့် အတန်းအစား ခွဲခြားခြင်း	၁၀၃
	အဆင့်(၂၂) သစ်လုံးများရောင်းချရန် ပြင်ဆင်ခြင်း	၁၀၅
	အဆင့်(၂၃) သစ်လုံးများ ရောင်းချခြင်း	၁၁၁
	အဆင့်(၂၄) ရောင်းချပြီးသစ်လုံးများ သယ်ယူပို့ဆောင်ခြင်း	၁၂၀
	အဆင့်(၂၅) ပုဂ္ဂလိက သစ်သိုလှောင်ရုံတွင် သစ်လုံးများရောက်ရှိခြင်း	၁၂၄
	အဆင့်(၂၆) သစ်လုံးများ ခွဲစိတ်ခွင့်ပြုခြင်း	၁၂၆
	အဆင့်(၂၆ ၊ က) ခွဲသားထွက်ရှိမှုရာခိုင်နှုန်း အတည်ပြုခြင်း	၁၂၈
	အဆင့်(၂၇) သစ်အခြေခံထုတ်ကုန်ပစ္စည်းများ သင်္ဘောတင်ရန်ပြင်ဆင်ခြင်း	၁၃၀
	အဆင့်(၂၈) သစ်အခြေခံထုတ်ကုန်ပစ္စည်းများ ပြည်ပတင်ပို့ရန်ခွင့်ပြုခြင်း	၁၃၃
	အဆင့်(၂၉) ကုန်သေတ္တာထည့်သွင်းခြင်းနှင့် ကားတင်ခြင်း	၁၃၆
	အဆင့်(၃၀) ရန်ကုန်ဆိပ်ကမ်းတွင် သစ်အခြေခံထုတ်ကုန်ပစ္စည်းများအားအကောက်ခွန်လုပ်ထုံးလုပ်နည်းများအရ ဆောင်ရွက်ခြင်း	၁၃၇

အတိုကောက်အခေါ်အဝေါ်နှင့် အဓိပ္ပါယ်ဖွင့်ဆိုချက်များ

အတိုကောက်	အပြည့်အစုံ	အဓိပ္ပါယ်ဖွင့်ဆိုချက်
AAC	Annual Allowable Cut	နှစ်စဉ်တောထွက်
AD	Assistant Director (FD)	လက်ထောက်ညွှန်ကြားရေးမှူး (သစ်တောဦးစီးဌာန)
AGM	Assistant General Manager(MTE)	လက်ထောက်အထွေထွေမန်နေဂျာ (မြန်မာ့သစ်လုပ်ငန်း)
AHP	Annual Harvesting Plan	နှစ်အတွင်း သစ်ထုတ်လုပ်မည့် လုပ်ငန်းစီမံချက်
AM	Assistant Manager(MTE)	လက်ထောက်မန်နေဂျာ (မြန်မာ့သစ်လုပ်ငန်း)
COC	Chain of Custody	သစ်လွှဲပြောင်းပိုင်ဆိုင်မှုကွင်းဆက်
DFMP	District Forest Management Plan	ခရိုင်သစ်တောအုပ်ချုပ်လုပ်ကိုင်မှုစီမံကိန်း
DG	Director General(FD)	ညွှန်ကြားရေးမှူးချုပ် (သစ်တောဦးစီးဌာန)
DGM	Deputy General Manager(MTE)	ဒုတိယအထွေထွေမန်နေဂျာ(မြန်မာ့သစ်လုပ်ငန်း)
DO	Delivery Order	ကုန်ထုတ်ပြေစာ
EAM	Extraction Agency Manager(MTE)	သစ်ထုတ်ရေးဒေသတာဝန်ခံ(မြန်မာ့သစ်လုပ်ငန်း)
EU	European Union	ဥရောပသမဂ္ဂ
EUTR	European Union Timber Regulation	ဥရောပသမဂ္ဂ သစ်တင်သွင်းခြင်းဆိုင်ရာစည်းမျဉ်း
FD	Forest Department	သစ်တောဦးစီးဌာန
FLEGT	Forest Law Enforcement Governance and Trade	သစ်တောဥပဒေစိုးမိုးမှု၊ စီမံအုပ်ချုပ်မှုနှင့် ကုန်သွယ်မှု ဆိုင်ရာ လုပ်ငန်းစဉ်
FMU	Forest Management Unit	သစ်တောစီမံအုပ်ချုပ်မှုယူနစ်
GM	General Manager(MTE)	အထွေထွေမန်နေဂျာ(မြန်မာ့သစ်လုပ်ငန်း)
HS	Harmonised System	ပို့ကုန်ပစ္စည်းအတန်းအစားအလိုက်အမည်ပေးစနစ်

အတိုကောက်	အပြည့်အစုံ	အဓိပ္ပါယ်ဖွင့်ဆိုချက်
ITF	Interim Task Force	ကြားဖြတ်လုပ်ငန်းအဖွဲ့
MD	Managing Director(MTE)	ဦးဆောင်ညွှန်ကြားရေးမှူး (မြန်မာ့သစ်လုပ်ငန်း)
MOECAF	Ministry of Environmental Conservation and Forestry	ပတ်ဝန်းကျင်ထိန်းသိမ်းရေးနှင့် သစ်တောရေးရာ ဝန်ကြီးဌာန
MONREC	Ministry of Natural Resources and Environmental Conservation	သယံဇာတနှင့် သဘာဝပတ်ဝန်းကျင်ထိန်းသိမ်းရေး ဝန်ကြီးဌာန
MSG	Multi-Stakeholder Group	သုံးပွင့်ဆိုင်ညွှန်ပေါင်းအဖွဲ့
MTE	Myanma Timber Enterprise	မြန်မာ့သစ်လုပ်ငန်း
MTE EXP	MTE Export Department	မြန်မာ့သစ်လုပ်ငန်း၊ ပြည်ပရောင်းဝယ်ရေးနှင့် သစ်စက်ဌာန
MTE EXT	MTE Extraction Department	မြန်မာ့သစ်လုပ်ငန်း၊ သစ်ထုတ်ရေးဌာန
PPF	Protected Public Forest	ကြိုးပြင်ကာကွယ်တော
RF	Reserved Forest	ကြိုးဝိုင်းတော
RO	Range Officer(FD)	တောအုပ်ကြီး (သစ်တောဦးစီးဌာန)
STN	Standing Tree Number	ပင်ထောင်နံပါတ်
STR	Senior Timber Ranger(MTE)	သစ်အုပ်ကြီး(မြန်မာ့သစ်လုပ်ငန်း)
SO	Staff Officer (FD)	ဦးစီးအရာရှိ(သစ်တောဦးစီးဌာန)
TCFPE	Team for Certifying Forest Products for Exporting (FD)	ပြည်ပသို့ သစ်တောထွက်ပစ္စည်းများ စိစစ်ထောက်ခံ ရေးအဖွဲ့(သစ်တောဦးစီးဌာန)
TLAS	Timber Legality Assurance System	တရားဝင်သစ်ဖြစ်ကြောင်း အာမခံသည့်စနစ်
TR	Timber Ranger(MTE)	သစ်အုပ်(မြန်မာ့သစ်လုပ်ငန်း)
UCF	Un-classed Forests	ကြိုးပြင်တော
VPA	Voluntary Partnership Agreement	ဆန္ဒအလျှောက် မိတ်ဖက်အဖြစ် သဘောတူညီမှု

သစ်လွှဲပြောင်းပိုင်ဆိုင်မှုဆိုင်ရာ အဆင့်များ၊ လုပ်ငန်းစဉ်များ
အထောက်အထားများနှင့် တာဝန်ရှိသူများ အကျဉ်းချုပ်

အဆင့်	လုပ်ငန်းစဉ်များ	အထောက်အထားများ	တာဝန်ရှိအဖွဲ့
၁	နှစ်စဉ်တောထွက် သတ်မှတ်ချက်	<ul style="list-style-type: none"> နှစ်စဉ်တောထွက် သတ်မှတ်ချက် တိုင်းဒေသကြီး/ပြည်နယ် အလိုက် ပင်ထောင်ရိုက်မှတ်မည့် အစီအစဉ် 	သစ်တောဦးစီးဌာန
၂	မြန်မာ့သစ်လုပ်ငန်း၏ နှစ်အတွင်း သစ်ထုတ်လုပ်ရန် လုပ်ငန်းစီမံချက်	<ul style="list-style-type: none"> ဘဏ္ဍာနှစ်အတွင်း ကျွန်း/သစ်မာ/ ပယ်ကျွန်း ထုတ်လုပ်ရန် လုပ်ငန်း စီမံချက် 	မြန်မာ့သစ်လုပ်ငန်း
၃	ပင်ထောင်ရိုက်မှတ်ခြင်း	<ul style="list-style-type: none"> ပင်ထောင်ရိုက်မှတ်စာအုပ် ပင်ထောင်တည်နေရာမြေပုံ 	သစ်တောဦးစီးဌာန
၄	သစ်ထုတ်လုပ်ငန်းများ ဆောင် ရွက်ရန် ကွင်းဝင်ခွင့်တောင်းခံ ခြင်း	<ul style="list-style-type: none"> မြန်မာ့သစ်လုပ်ငန်းမှ သစ်တောဦး စီးဌာနသို့ သစ်ထုတ်လုပ်ငန်းများ ဆောင်ရွက်ရန် ကွင်းဝင်ခွင့် တောင်းခံသည့်ရုံးစာ 	မြန်မာ့သစ်လုပ်ငန်း (သစ်ထုတ်ရေးဌာန)
၅	သစ်ထုတ်လုပ်ငန်းများဆောင် ရွက်ရန် ကွင်းဝင်ခွင့်ပြုခြင်း	<ul style="list-style-type: none"> သစ်တောဦးစီးဌာနမှ မြန်မာ့သစ် လုပ်ငန်းသို့ သစ်ထုတ်လုပ်ငန်းများ ဆောင်ရွက်ရန် ကွင်းဝင်ခွင့်ပြုမိန့် 	သစ်တောဦးစီးဌာန
၆	တံဆိပ်တုံးများ မှတ်ပုံတင်ခြင်း	<ul style="list-style-type: none"> အသုံးပြုမည့် တံဆိပ်တုံးနမူနာ များ ပေးပို့သည့်ရုံးစာ 	မြန်မာ့သစ်လုပ်ငန်း (သစ်ထုတ်ရေးဌာန)
၇	ကွင်းနင်းစစ်ဆေးခြင်း အစီရင်ခံစာ	<ul style="list-style-type: none"> ကွင်းနင်းစစ်ဆေးသည့် အစီရင်ခံစာ (ပုံစံ ကဂ) 	မြန်မာ့သစ်လုပ်ငန်း (သစ်ထုတ်ရေးဌာန)
၈	သစ်ခုတ်လှဲခြင်းနှင့် ဖြတ်ပိုင်းပေးခြင်း	<ul style="list-style-type: none"> သစ်ခုတ်လှဲမိန့် (ပုံစံ ကဆ) သစ်ခုတ်လှဲသူလိုက်နာရမည့် ညွှန်ကြားချက်များ တောတွင်းသစ်ဖြတ်ပိုင်းပေး စာအုပ် (ပုံစံ ခ) 	မြန်မာ့သစ်လုပ်ငန်း (သစ်ထုတ်ရေးဌာန)
၉	နေ့စဉ်သစ်ခုတ်လှဲပြီးစီးမှု စာရင်းချုပ်ပြုစုခြင်းနှင့် Form C ရေးသွင်းခြင်း	<ul style="list-style-type: none"> သစ်ဖြတ်ပိုင်းပေးစာအုပ် (ပုံစံ ဂ) သစ်ဖြတ်ပိုင်းစာရင်းချုပ် (ပုံစံ စ) 	မြန်မာ့သစ်လုပ်ငန်း (သစ်ထုတ်ရေးဌာန)

အဆင့်	လုပ်ငန်းစဉ်များ	အထောက်အထားများ	တာဝန်ရှိအဖွဲ့
၁၀	တိုင်းဆိပ်သို့ သစ်လုံးများ ဆွဲထုတ်စုပုံခြင်း		မြန်မာ့သစ်လုပ်ငန်း (သစ်ထုတ်ရေးဌာန)
၁၁	သစ်တောဦးစီးဌာနနှင့် မြန်မာ့သစ်လုပ်ငန်းတို့မှ သစ်လုံးများ တိုင်းတာခြင်းနှင့် တံဆိပ်ရိုက်မှတ်ခြင်း	<ul style="list-style-type: none"> • သစ်တောပုံစံ ၁၈ • သစ်အတိုင်းစာရင်းစာအုပ် (ပုံစံ - ဃ) 	သစ်တောဦးစီးဌာန/ မြန်မာ့သစ်လုပ်ငန်း
၁၂	သစ်တိုက်ကားလမ်းဖောက်လုပ်ခြင်း	<ul style="list-style-type: none"> • သစ်တိုက်လမ်းဖောက်လုပ်ငန်းတိုးတက်မှုအခြေအနေအား ပူးတွဲပေးပို့သည့် ရုံးစာ။ 	မြန်မာ့သစ်လုပ်ငန်း (သစ်ထုတ်ရေးဌာန)
၁၃	သစ်တိုင်းဆိပ်မှ ဒေသသစ်ဆိပ်သို့ သစ်လုံးများ သယ်ယူပို့ဆောင်ခြင်း	<ul style="list-style-type: none"> • ကားတိုက်ပြေစာ 	မြန်မာ့သစ်လုပ်ငန်း (သစ်ထုတ်ရေးဌာန)
၁၄	သစ်ခုတ်လှဲနေစဉ်အတွင်းနှင့် ခုတ်လှဲပြီးနောက်ပိုင်း ကွင်းဆင်းစစ်ဆေးခြင်း	<ul style="list-style-type: none"> • ပုံစံ (၁) • ပုံစံ (၂) • ပုံစံ (၃) 	သစ်တောဦးစီးဌာန
၁၅	မြန်မာ့သစ်လုပ်ငန်း သစ်ထုတ်ရေး ဒေသသစ်ဆိပ်တွင် သစ်လုံးများလက်ခံခြင်း	<ul style="list-style-type: none"> • သစ်ဆိပ်အဝင်သစ်လုံးစာရင်း • သစ်ဆိပ်အဝင်မှတ်တမ်းစာအုပ် 	မြန်မာ့သစ်လုပ်ငန်း (သစ်ထုတ်ရေးဌာန)
၁၆	သစ်တိုက်ကားလမ်းဖျက်သိမ်းခြင်းနှင့် သစ်တောဦးစီးဌာနသို့ သစ်ကွက် ပြန်လည်အပ်နှံခြင်း	<ul style="list-style-type: none"> • သစ်တိုက်ကားလမ်းပိတ်သိမ်းခြင်းအစီရင်ခံစာ၊ မြေပုံနှင့် ဓါတ်ပုံမှတ်တမ်း 	မြန်မာ့သစ်လုပ်ငန်း (သစ်ထုတ်ရေးဌာန)
၁၇	ကွင်းပိတ်အစီရင်ခံစာပြုစုခြင်း	<ul style="list-style-type: none"> • ကွင်းပိတ်အစီရင်ခံစာ (ပုံစံ-ကည) 	မြန်မာ့သစ်လုပ်ငန်း (သစ်ထုတ်ရေးဌာန)
၁၈	ဒေသသစ်ဆိပ်တွင် သစ်လုံးအမျိုးအစားနှင့်အတန်းအစားခွဲခြားခြင်း၊		မြန်မာ့သစ်လုပ်ငန်း (ပြည်ပရောင်းဌာန)
၁၉	မြန်မာ့သစ်လုပ်ငန်း၊ သစ်ထုတ်ရေးဒေသ သစ်ဆိပ်မှ သစ်လုံးများအား အခြားသော	<ul style="list-style-type: none"> • အဆင့် ၁၉(က-၁) ၊ ၁၉(က-၂) ၊ ၁၉(က-၃) 	မြန်မာ့သစ်လုပ်ငန်း (သစ်ထုတ်ရေးဌာန)

အဆင့်	လုပ်ငန်းစဉ်များ	အထောက်အထားများ	တာဝန်ရှိအဖွဲ့
	ဒေသသစ်ဆိပ် သို့မဟုတ် ရန်ကုန် ပြည်ပရောင်းသစ်ဆိပ် သို့ သယ်ယူပို့ဆောင်ခြင်း		
၁၉ (က-၁)	သစ်လုံးများ ကားဖြင့် သယ်ယူ ပို့ဆောင်ခြင်း	<ul style="list-style-type: none"> • ကားတိုက်ပြေစာ 	မြန်မာ့သစ်လုပ်ငန်း (သစ်ထုတ်ရေးဌာန)
၁၉ (က-၂)	ဖောင်တွဲ/ ရေယာဉ်/ မီးရထား ဖြင့် သစ်လုံးများ သယ်ယူပို့ ဆောင်ခြင်း	<ul style="list-style-type: none"> • ပုံစံ(ကန) • ပုံစံ(ကပ) 	မြန်မာ့သစ်လုပ်ငန်း (သစ်ထုတ်ရေးဌာန)
၁၉ (က-၃)	ဖောင်တွဲ/ရေယာဉ်/မီးရထား/ ကားဖြင့် သယ်ယူပို့ဆောင် သည့် သစ်လုံးများ လွှဲအပ်/ လက်ခံ ပြုလုပ်ခြင်း	<ul style="list-style-type: none"> • လွှဲအပ်လက်ခံ AS 	မြန်မာ့သစ်လုပ်ငန်း (သစ်ထုတ်ရေးဌာန)
၂၀	ရန်ကုန်သစ်ဆိပ်တွင် သစ်လုံးများ လက်ခံခြင်း	<ul style="list-style-type: none"> • နေ့အလိုက် ကျွန်းသစ်လုံးလက်ခံ စာရင်း Form T1 • နေ့စဉ်ကျွန်းသစ်လုံးလက်ခံစာရင်း ပုံစံ Form T2 	မြန်မာ့သစ်လုပ်ငန်း (ပြည်ပရောင်းဌာန)
၂၁	သစ်လုံးများ ရွေးချယ်ခြင်း၊ တိုင်းတာခြင်းနှင့် အတန်း အစား ခွဲခြားခြင်း	<ul style="list-style-type: none"> • သစ်လုံးတိုင်းတာခြင်းနှင့် အတန်းအစားခွဲခြားခြင်း မှတ်တမ်းစာအုပ် Form T4 	မြန်မာ့သစ်လုပ်ငန်း (ပြည်ပရောင်း/ ပြည်တွင်းရောင်းဌာန)
၂၂	သစ်လုံးများရောင်းချရန် ပြင်ဆင်ခြင်း	<ul style="list-style-type: none"> • သစ်လုံးအတိုင်းစာရင်း အသေးစိတ်အချက်အလက် 	မြန်မာ့သစ်လုပ်ငန်း (ပြည်ပရောင်းဌာန)
၂၃	သစ်လုံးများ ရောင်းချခြင်း	<ul style="list-style-type: none"> • ရောင်းဝယ်ရေးစာချုပ် • ကုန်ပို့လွှာ • ကုန်ထုတ်ပြေစာ (DO) • လုပ်ပုံလွှဲပြောင်းပေးရန်စာ • လုပ်ပုံလွှဲပြောင်းပေးကြောင်းစာ • ဝယ်ယူကြောင်းအတည်ပြုစာ 	မြန်မာ့သစ်လုပ်ငန်း (ပြည်ပရောင်းဌာန)
၂၄	ရောင်းချပြီးသစ်လုံးများ	<ul style="list-style-type: none"> • မြန်မာ့သစ်လုပ်ငန်း၏ သစ်လုံးလွှဲ 	သစ်ဝယ်ယူသူ

အဆင့်	လုပ်ငန်းစဉ်များ	အထောက်အထားများ	တာဝန်ရှိအဖွဲ့
	သယ်ယူ ပို့ဆောင်ခြင်း	ပြောင်းပေးအပ်ကြောင်းစာ • သစ်တောဦးစီးဌာနမျှောစာ	
၂၅	ပုဂ္ဂလိက သစ်သိုလှောင်ရုံတွင် သစ်လုံးများ ရောက်ရှိခြင်း	• ဝယ်ယူသူမှ လက်ခံရရှိကြောင်းစာ	သစ်ဝယ်ယူသူ/ သစ်တောဦးစီးဌာန
၂၆	သစ်လုံးများ ခွဲစိတ်ခွင့်ပြုခြင်း	• ခွဲစိတ်ခွင့်ပြုမိန့်	သစ်တောဦးစီးဌာန
၂၆(က)	ခွဲသားထွက်ရှိမှု ရာခိုင်နှုန်း အတည်ပြုခြင်း၊	• ခွဲသားထွက်ရှိရာခိုင်နှုန်း အတည်ပြုချက်	သစ်တောဦးစီးဌာန
၂၇	သစ်အခြေခံထုတ်ကုန်ပစ္စည်းများ သင်္ဘောတင်ရန် ပြင်ဆင်ခြင်း၊	• ကုန်သေတ္တာထည့်သွင်းမည့် ကုန်ပစ္စည်းစာရင်း • တရားဝင်သစ်တောထွက်ပစ္စည်း ဖြစ်ကြောင်း ထောက်ခံချက်	သစ်ဝယ်ယူသူ/ ပြည်ပပို့သစ်တော ထွက်ပစ္စည်းစိစစ် ထောက်ခံရေးအဖွဲ့
၂၈	သစ်အခြေခံထုတ်ကုန်ပစ္စည်းများ ပြည်ပတင်ပို့ရန် ခွင့်ပြုခြင်း၊	• ပို့ကုန်လိုင်စင် • ထုတ်ကုန်ကြေညာလွှာ	သစ်ဝယ်ယူသူ/ ကုန်သွယ်ရေးဦးစီးဌာန/ အကောက်ခွန်ဦးစီးဌာန
၂၉	ကုန်သေတ္တာထည့်သွင်းခြင်း နှင့် ကားတင်ခြင်း	• ကုန်သေတ္တာစစ်ဆေးခြင်း အစီရင်ခံစာ။	သစ်ဝယ်ယူသူ/ ပြည်ပပို့သစ်တော ထွက်ပစ္စည်းစိစစ် ထောက်ခံရေးအဖွဲ့
၃၀	ရန်ကုန်ဆိပ်ကမ်းတွင် သစ်ထုတ်ကုန်ပစ္စည်းများအား အကောက်ခွန် လုပ်ထုံးလုပ်နည်းများအရ ဆောင်ရွက်ခြင်း၊		သစ်ဝယ်ယူသူ/ ပြည်ပပို့သစ်တော ထွက်ပစ္စည်းစိစစ် ထောက်ခံရေးအဖွဲ့/ အကောက်ခွန်ဦးစီးဌာန

မြန်မာ့သစ်လုပ်ငန်း၊ သစ်ထုတ်ရေးဒေသ ခွဲခြားတံဆိပ်အမှတ်အသားများ (အသစ်)

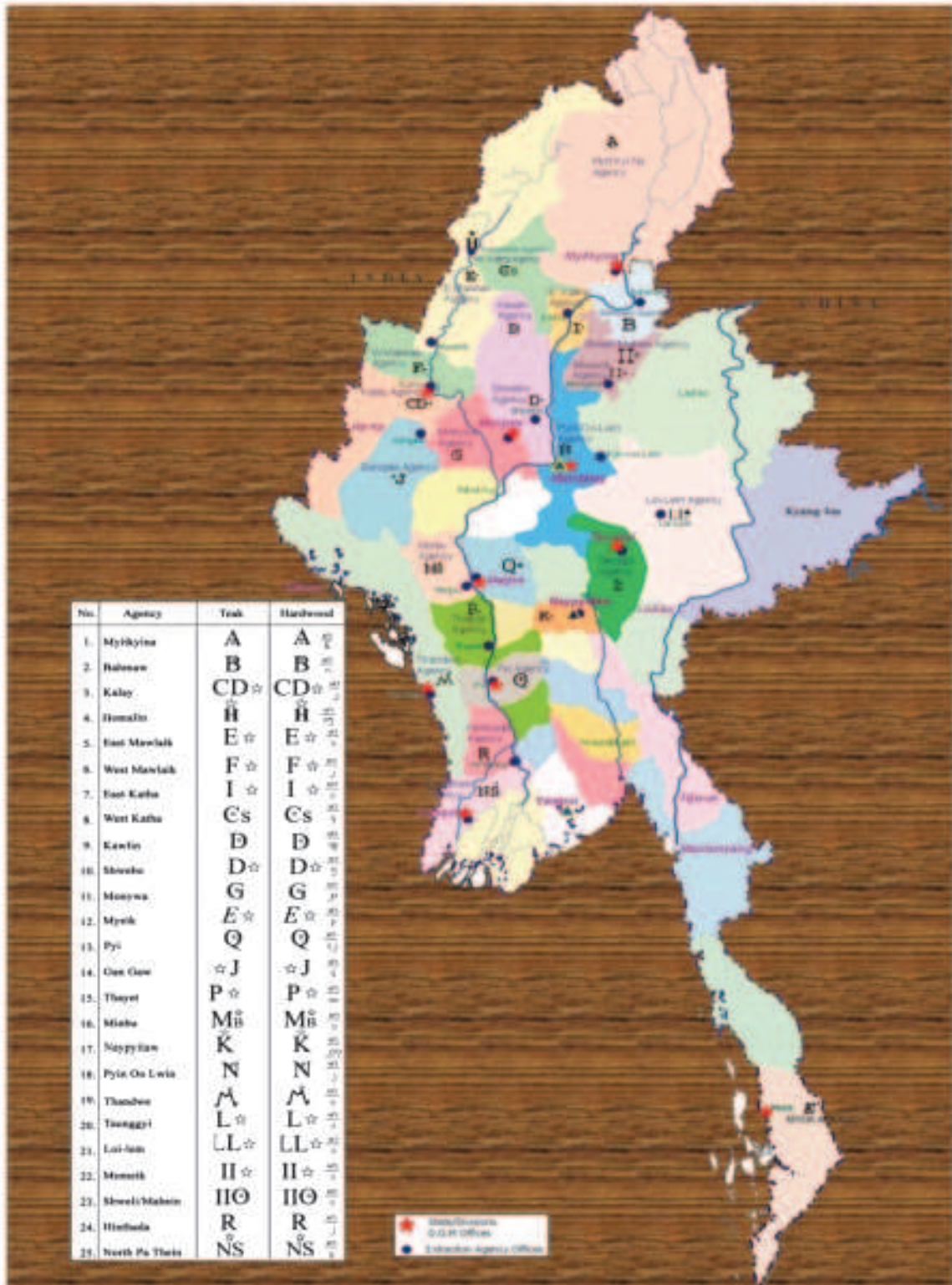

သစ်ထုတ်ရေးဒေသပေါင်း(၃၀)ကျော်ရှိခဲ့သော်လည်း ယခုအခါ သစ်ထုတ်ရေးဒေသ(၂၅)ခုသာရှိသည်။
မှတ်ချက်။ ၂၀၁၇ - ၂၀၁၈ခုနှစ်မတိုင်မီ

မြန်မာ့သစ်လုပ်ငန်း၊သစ်ထုတ်ရေးဒေသ ခွဲခြားတံဆိပ်အမှတ်အသားများ(အဟောင်း)



SPECIAL

- ‘J - Gan Gaw
- JY - Pakokku (Yaw)
- CD* - Kale (Chindwin)

GRADE (I)

- - Taundwingyi
- YA - North Pymmana (Yamethin)
- K - South Pymmana
- Y - North Taungoo
- MS - Minbu
- P - Aunglan
- P - Thayet
- Q - Pyl
- △ - South Taungoo
- D - Shwebo

GRADE (II)

- U - Zingon
- V - Thayarwady
- R - Lashio
- LL - Loi-Lem
- NDA - Pyin Oo Lwin
- G - Monywa
- D - Kawlin
- II★ - Momeik
- B - Taungyi
- II0 - Shwell/ Mabein
- F* - North Bago
- CS - West Katha

GRADE (III)

- R - Hinthada
- F - West Mawlaik
- E/EK - East Mawlaik
- B - Bahmaw
- I★ - East Katha
- X - South Bago
- PN - Pa- An
- A - Myit Kyina

နိဒါန်း

ပြည်ထောင်စုသမ္မတမြန်မာနိုင်ငံ၊ သယံဇာတနှင့် သဘာဝပတ်ဝန်းကျင်ထိန်းသိမ်းရေးဝန်ကြီးဌာနသည် သစ်တောဥပဒေ စိုးမိုးမှု၊ စီမံအုပ်ချုပ်မှုနှင့် ကုန်သွယ်မှုဆိုင်ရာ လုပ်ငန်းစဉ်ကို ဖော်ဆောင်ရာ၌ အရေးပါသော အခြေခံမူများဖြစ်သည့် ပွင့်လင်းမြင်သာမှုနှင့် တာဝန်ယူမှု၊ တာဝန်ခံမှု ရှိစေရန်အတွက် ဤသစ်လွှဲပြောင်းပိုင်ဆိုင်မှုကွင်းဆက်ဆိုင်ရာအမှုတွဲကို ရေးသားပြုစုခဲ့ခြင်း ဖြစ်ပါသည်။ ဤအမှုတွဲသည် ပွင့်လင်းမြင်သာမှုနှင့် တာဝန်ယူမှု၊ တာဝန်ခံမှု ပိုမိုတိုးမြှင့်နိုင်ရန် ကြားကာလဖြေရှင်းသည့် အစီအမံတစ်ခုဖြစ်ပြီး FLEGT ကြားဖြတ်လုပ်ငန်းအဖွဲ့မှ အသိအမှတ်ပြုထားပြီးဖြစ်ပါသည်။

သစ်ဝယ်ယူသူများကိုလည်း ၎င်းတို့ ကုန်သွယ်မှုပြုနေသည့် မြန်မာနိုင်ငံ၏ သစ်အခြေခံထုတ်ကုန်ပစ္စည်းများသည် တရားဝင်နည်းလမ်းများနှင့်အညီ ထုတ်လုပ်ထားခြင်းဖြစ်ကြောင်း အထောက်အထားနှင့်တကွ သက်သေပြရန် ဤအမှုတွဲပါအချက်အလက်များက ထောက်ပံ့ပေးနိုင်မည်ဖြစ်ပါသည်။ ဤအမှုတွဲတွင် နှစ်စဉ်တောထွက်သတ်မှတ်သည်မှ ပြည်ပတင်ပို့သည့်အဆင့်အထိ သစ်လွှဲပြောင်းပိုင်ဆိုင်မှုကွင်းဆက်တစ်လျှောက် ထိန်းချုပ်ဆောင်ရွက်သည့်အဆင့်များကို ဖော်ပြထားပါသည်။ အဆင့်တစ်ခုစီတိုင်းတွင် သက်ဆိုင်သည့်အထောက်အထား စာရွက်စာတမ်းများပါဝင်ပြီး သစ်များအား နောက်ကြောင်းပြန်ခြေရာခံစစ်ဆေးရာတွင် အဆိုပါ အထောက်အထားစာရွက်စာတမ်းများအား မည်ကဲ့သို့ အသုံးပြုနိုင်သည်ကို ရှင်းလင်းဖော်ပြထားပါသည်။ ဤအမှုတွဲပါ အထောက်အထား စာရွက်စာတမ်းများသည် နောက်ကြောင်းပြန်ခြေရာခံနိုင်ကြောင်း သက်သေပြနိုင်သည့်အတွက် သစ်ဝယ်ယူသူများအနေဖြင့် မြန်မာနိုင်ငံမှ ဝယ်ယူသည့်သစ်များကို Due-Diligence စနစ်အရ ဆောင်ရွက်ကြရာတွင် အထောက်အကူပြုနိုင်မည် ဖြစ်ပါသည်။

ပြည်ပသို့ တင်ပို့သော သစ်အခြေခံထုတ်ကုန်ပစ္စည်းများ၏ ထောက်ပံ့မှုကွင်းဆက်ကို လွှမ်းခြုံထားသည့် ဤအမှုတွဲပါ အထောက်အထားစာရွက်စာတမ်းများသည် တရားဝင်ဖြစ်မှုကို သက်သေပြသရန်အတွက် လုံလောက်သော အထောက်အထားဖြစ်သည်ဟု မဆိုနိုင်ပါ။ ထို့ကြောင့် သစ်ဝယ်ယူသူများအနေဖြင့် အထောက်အထားစာရွက်စာတမ်းများ၏ ခိုင်မာမှု၊ သစ်လွှဲပြောင်းပိုင်ဆိုင်မှုကွင်းဆက်အတွင်းရှိ အထောက်အထားစာရွက်စာတမ်း၊ မှတ်တမ်းများသည် တစ်ခုနှင့် တစ်ခုဆက်စပ်မှုတို့ကို သေချာစေရန်အတွက် ထပ်မံစစ်ဆေးမှုများ ပြုလုပ်ရန် အကြံပြုအပ်ပါသည်။ မည်သို့ပင်ဆိုစေကာမူ ယခုအမှုတွဲသည် သစ်လွှဲပြောင်းပိုင်ဆိုင်မှုကွင်းဆက်တစ်လျှောက်ရှိ အဆင့်များ၊ ထိန်းချုပ်ဆောင်ရွက်ချက်များ၊ သက်ဆိုင်ရာ တာဝန်ခံများနှင့် ၎င်းတို့၏တာဝန်နှင့် ဝတ္တရားများကို ဖော်ပြထားသဖြင့် သစ်ဝယ်ယူသူများသည် ၎င်းတို့ဝယ်ယူထားသည့် သစ်များ၏ တရားဝင်ဖြစ်မှုကို သက်သေပြရန်အတွက် တရားဝင်သစ်ဖြစ်ကြောင်းအတည်ပြုခြင်း သို့မဟုတ် စာရင်းတိုက်ဆိုင်စစ်ဆေးခြင်း လုပ်ငန်းစဉ်များဆိုင်ရာ စစ်ဆေးမှုများ ဆောင်ရွက်ရာတွင် အထောက်အကူပြုနိုင်မည်ဖြစ်ပါသည်။

သစ်လွှဲပြောင်းပိုင်ဆိုင်မှု ကွင်းဆက်ဆိုင်ရာ အမှုတွဲ လွှမ်းခြုံနိုင်မှုနယ်ပယ်

ဤအမှုတွဲသည် အောက်ဖော်ပြပါ သစ်အရင်းအမြစ်များမှ ထွက်ရှိလာသည့် သစ်များမှ ထုတ်လုပ်သော အခြေခံထုတ်ကုန်ပစ္စည်းများနှင့်သာ သက်ဆိုင်ပါသည်။

- (က) နိုင်ငံတော်အစိုးရက စီမံခန့်ခွဲလျက်ရှိသော သဘာဝထုတ်လုပ်ရေးသစ်တောများမှ ထုတ်လုပ်သည့်သစ်များ

- (ခ) မြန်မာ့သစ်လုပ်ငန်းမှ အိတ်ဖွင့်တင်ဒါ၊ တိုက်ရိုက်ရောင်းချခြင်း သို့မဟုတ် ကန်ထရိုက်တာများ အတွက် တန်စားစနစ်ဖြင့် ရောင်းချသည့်နည်းလမ်းများဖြင့် ပုဂ္ဂလိကသစ်လုပ်ငန်းရှင်/သစ်ဝယ်ယူသူများ ဝယ်ယူထားသည့် သစ်များ
- (ဂ) ပုဂ္ဂလိကလုပ်ငန်းရှင်များမှ ပြည်ပတင်ပို့သည့် သစ်များ

အဓိကပါဝင်ပတ်သက်သူများ

သယံဇာတနှင့် သဘာဝပတ်ဝန်းကျင်ထိန်းသိမ်းရေးဝန်ကြီးဌာနသည် မြန်မာ့သစ်တောကဏ္ဍကို စီမံခန့်ခွဲအုပ်ချုပ်ပါသည်။ ဝန်ကြီးဌာနလက်အောက်တွင် သစ်တောဦးစီးဌာနသည် သစ်တောစီမံအုပ်ချုပ်ခြင်း၊ သစ်တောပြုစုထိန်းသိမ်းခြင်းနှင့် သစ်အခြေခံလုပ်ငန်းများဆိုင်ရာ လုပ်ထုံးလုပ်နည်းများ ရေးဆွဲပြဌာန်းခြင်းတို့ကို တာဝန်ယူဆောင်ရွက်ပြီး မြန်မာ့သစ်လုပ်ငန်းသည် နိုင်ငံတော်ပိုင် စီးပွားရေးအဖွဲ့အစည်းအဖြစ် သစ်ထုတ်လုပ်ခြင်းနှင့် ရောင်းချခြင်းတို့ကို တာဝန်ယူဆောင်ရွက်ပါသည်။ မြန်မာ့သစ်လုပ်ငန်းသည် သစ်ခွဲစိတ်ခြင်းလုပ်ငန်းကို ဌာနပိုင်သစ်စက်များဖြင့် ဆောင်ရွက်သကဲ့သို့ အချို့သောကိစ္စရပ်များတွင် ပုဂ္ဂလိကကုမ္ပဏီများနှင့် ဖက်စပ်သို့မဟုတ် အကျိုးတူပူးပေါင်း၍^၁ ဆောင်ရွက်လျက်ရှိပါသည်။



^၁ ပုဂ္ဂလိကလုပ်ငန်းရှင်များနှင့် ဖက်စပ်ဆောင်ရွက်ခြင်းကို ၁၉၉၅ ခုနှစ်မှ ၂၀၁၇-၂၀၁၈ ခုနှစ်အထိ ဆောင်ရွက်ခဲ့ပြီး ၂၀၁၇-၂၀၁၈ ခုနှစ်မှစ၍ ပုဂ္ဂလိကလုပ်ငန်းရှင်များနှင့် အကျိုးတူပူးပေါင်းဆောင်ရွက်ပါသည်။

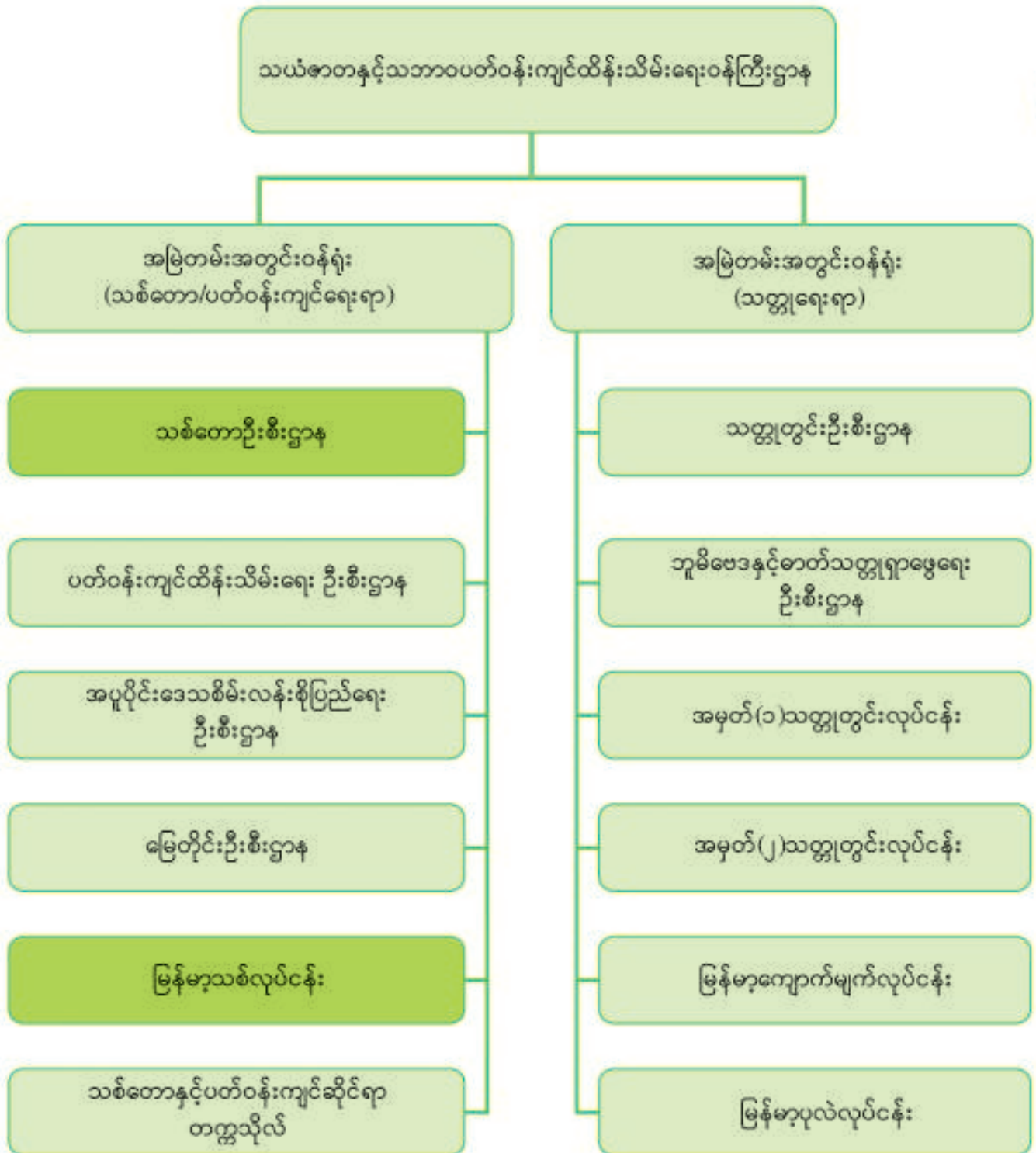

သစ်တောဦးစီးဌာနသည် ခရိုင်သစ်တောအုပ်ချုပ်လုပ်ကိုင်မှု(၁၀)နှစ် စီမံကိန်း၊ သစ်တောသယံဇာတ စာရင်းကောက်ယူခြင်းနှင့် နှစ် (၃၀) ခုတ်ပတ်တို့ကိုအခြေခံပြီး နှစ်စဉ်တောထွက် သတ်မှတ်ပါသည်။ နှစ်စဉ် တောထွက်တွင် ဘဏ္ဍာနှစ် (၁) နှစ်အတွင်း ခရိုင်တစ်ခုချင်းအလိုက် အများဆုံးထုတ်လုပ်နိုင်မည့် အပင်အရေ အတွက်ပါဝင်ပြီး ကျွန်းနှင့် သစ်မာသစ်မျိုးများအတွက် သီးခြားစီသတ်မှတ်ထားရှိပါသည်။

သစ်တောဦးစီးဌာနသည် အကွက်အတွင်း ကန့်သတ်ရင်စို့လုံးပတ် အထက်ရှိ ခုတ်လှဲထုတ်လုပ်ရမည့် သစ်ပင်များကို တိုင်းတာခြင်း၊ ပင်ထောင်ရိုက်မှတ်ခြင်းတို့ကို ဆောင်ရွက်ပါသည်။ ထိုသို့ဆောင်ရွက်ရာတွင် မြန် မာသစ်လုပ်ငန်း၏ နှစ်အတွင်းသစ်ထုတ်လုပ်မည့်လုပ်ငန်းစီမံချက်နှင့် ကိုက်ညီစေပါသည်။ သစ်တောဦးစီးဌာန သည် မြန်မာသစ်လုပ်ငန်းမှ သစ်ထုတ်လုပ်ခြင်းလုပ်ငန်းများ ဆောင်ရွက်နိုင်ရန် ကွင်းဝင်ခွင့်တောင်းခံသည့် ညှိနှိုင်းစာ လက်ခံရရှိပြီးနောက် ကွင်းဝင်ခွင့်ထုတ်ပေးပါသည်။ သစ်ထုတ်လုပ်ပြီးနောက် သစ်တောဦးစီးဌာန သည် အဆိုပါ သစ်ထုတ်လုပ်သည့် လုပ်ငန်းများ မှန်မှန်ကန်ကန်ဆောင်ရွက်မှု ရှိ/မရှိ စစ်ဆေးခြင်းနှင့် မြန်မာ သစ်လုပ်ငန်းမှ အခွန်တော်ငွေပေးချေနိုင်ရန်အတွက် သစ်လုံးများတိုင်းတာခြင်း၊ တံဆိပ်ရိုက်မှတ်ခြင်းတို့ကို ဆောင်ရွက်ပါသည်။ ထို့အပြင် သစ်တောဦးစီးဌာနသည် မြန်မာသစ်လုပ်ငန်း၏ တောတွင်းမှ ဒေသသစ်ဆိပ်သို့ သစ်များသယ်ယူမှုကို စစ်ဆေးရန် စစ်ဆေးရေးစခန်းများထားရှိပါသည်။

မြန်မာသစ်လုပ်ငန်းမှ သစ်လုံးများ ရောင်းချပြီးနောက် အဆိုပါသစ်လုံးများအား မြို့နယ်စည်ပင်သာယာ ရေးနယ်နိမိတ်အတွင်းမှအပ မြို့နယ်ကျော်၍ ခွဲစိတ်မညှစ်စက်ရုံသို့ သယ်ယူရွှေ့ပြောင်းရာတွင် သစ်တောဦးစီး ဌာနက သစ်များသယ်ယူခွင့်မျှောစာထုတ်ပေးခြင်းနှင့် သစ်သယ်ယူမှုအား ကြီးကြပ်စစ်ဆေးခြင်းတို့ကို ဆောင် ရွက်ပါသည်။ သစ်များ ခွဲစိတ်ဖြတ်တောက်ရန်အတွက် သစ်တောဦးစီးဌာနက ခွဲမိန့်ထုတ်ပေးပါသည်။ သစ်လုံး များ ခွဲစိတ်ရာတွင် ဝန်ကြီးဌာနက သတ်မှတ်ထုတ်ပြန်ထားသည့် ခွဲသားထွက်ရှိမှုရာခိုင်နှုန်းထက် ကျော်လွန်ပါ က ခွဲသားထွက်ရှိမှုကို သစ်တောဦးစီးဌာနက အတည်ပြုထုတ်ပေးပါသည်။ သစ်များပြည်ပတင်ပို့ခြင်းမပြုမီ တရားဝင်သစ်တောထွက်ပစ္စည်းဖြစ်ကြောင်း ထောက်ခံချက်ကို သစ်တောဦးစီးဌာနက စစ်ဆေးအတည်ပြု ထုတ် ပေးပါသည်။ အဆိုပါထောက်ခံချက်သည် စက်ရုံအတွင်း ခွဲစိတ်ဖြတ်တောက်သည့်အဆင့် ဆောင်ရွက်ချက်များ နှင့်သာ သက်ဆိုင်ပြီး ၎င်းအဆင့်မတိုင်မီ လုပ်ငန်းများနှင့် သက်ဆိုင်ခြင်း မရှိပါ။

သစ်တောဦးစီးဌာနဖွဲ့စည်းပုံ

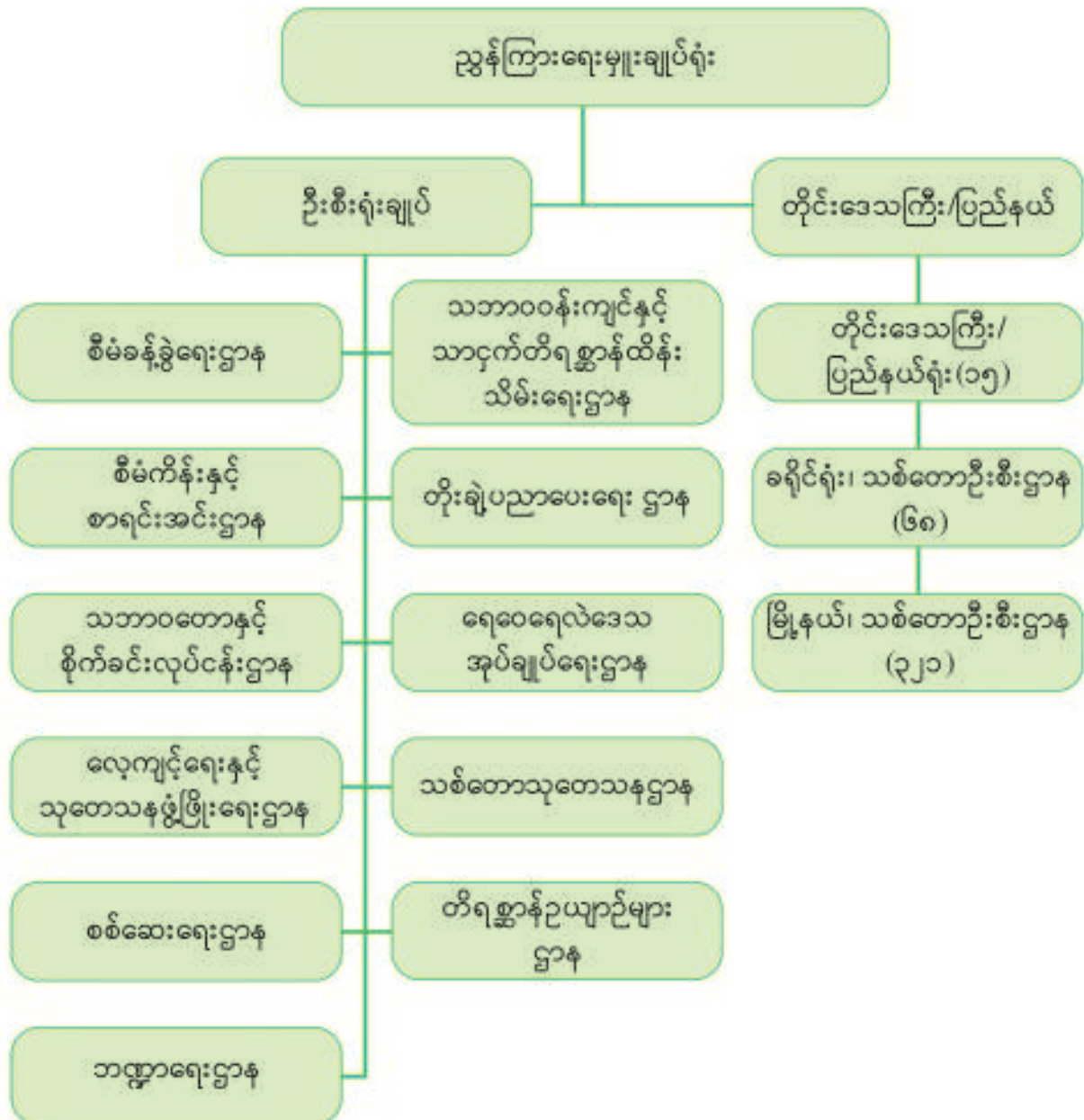

သစ်တောဦးစီးဌာနသည် နိုင်ငံတော်ပိုင် သစ်တောသယံဇာတများအား ရေရှည်တည်တံ့စေရေး စီမံအုပ်ချုပ်ရန် နှင့် စီမံချုပ်ချုပ်ကွဲများ ထိန်းသိမ်းကာကွယ်စောင့်ရှောက်ရန် တာဝန်ရှိသည်။

မြန်မာ့သစ်လုပ်ငန်းသည် သစ်ထုတ်လုပ်သည့် လုပ်ငန်းအစီအစဉ်များ ရေးဆွဲချမှတ်ပြီးနောက် သစ်ခုတ်ခြင်း၊ ငုတ်ထုတ်ခြင်း၊ လမ်းဖောက်ခြင်း၊ အကွက်တွင်း တိုင်းဆိပ်မှ ဒေသသစ်ဆိပ်နှင့် ရန်ကုန်သို့ ကားတိုက်ပို့ဆောင်ခြင်းတို့ကို ဆက်လက်ဆောင်ရွက်ပါသည်။ မြန်မာ့သစ်လုပ်ငန်းသည် သစ်လုံးရောင်းချခြင်းဖြင့် နိုင်ငံဝင်ငွေ ရှာဖွေပေးနေသော နိုင်ငံတော်ပိုင် စီးပွားရေးအဖွဲ့အစည်းတစ်ခုဖြစ်ပြီး၊ သစ်လုံးရောင်းချခြင်းကို နယ်သစ်ဆိပ် သို့မဟုတ် ရန်ကုန် နှစ်ခုစလုံးတွင် ဆောင်ရွက်နိုင်ပါသည်။ တင်ဒါဖြင့်ရောင်းချခြင်းသည် လက်ရှိဆောင်ရွက်နေသော သစ်လုံးရောင်းချနည်းလမ်းဖြစ်ပြီး ၂၀၁၆-၁၇ ခုနှစ် ရှေ့ပိုင်းတွင်မူ အခြားသောနည်းလမ်းများဖြစ်သည့် တိုက်ရိုက်ရောင်းချခြင်း၊ တန်စားစနစ်ဖြင့်ရောင်းချခြင်း စနစ်များကို ကျင့်သုံးခဲ့ပါသည်။ အချို့သော သစ်လုံးများအား ပုဂ္ဂလိကစီးပွားရေးလုပ်ငန်းရှင်များကို ဝန်ကြီးရုံးညှိနှိုင်း အစည်းအဝေးဆုံးဖြတ် ချက်အရ တိုက်ရိုက်ရောင်းချခွင့်ပြုခဲ့ပါသည်။ အချို့သောသစ်လုံးများအား ပုဂ္ဂလိကလုပ်ငန်းရှင် (မြန်မာ့သစ်လုပ်ငန်း၏ လက်ခွဲကန်ထရိုက်တာ)များသို့ ၎င်းတို့ ထုတ်လုပ်သော သစ်များထဲမှ အချိုးအစားတစ်ခုကို ဝယ်ယူခွင့်ပြုပေးသည့်တန်စားစနစ်ဖြင့် ရောင်းချခဲ့ပါသည်။ မြန်မာ့သစ်လုပ်ငန်း၏ လက်ခွဲကန်ထရိုက်တာများအနေဖြင့် ၎င်းတို့ ဝယ်ယူခဲ့သည့် သစ်လုံးများနှင့်ပတ်သက်၍ ခွဲစိတ်ခြင်း သို့မဟုတ် အခြားသော သစ်စက် သို့မဟုတ် လုပ်ငန်းရှင်များသို့ ရောင်းချခြင်း သို့မဟုတ် ၂၀၁၄ခုနှစ်၊ ဧပြီလမတိုင်မီ အစောပိုင်းကာလများတွင် ပြည်ပသို့ သစ်အလုံးလိုက်တင်ပို့ရောင်းချခြင်းများ ဆောင်ရွက်ခဲ့ပါသည်။ သို့သော်လည်း ၂၀၁၆-၂၀၁၇ ခုနှစ်ရှေ့ပိုင်း ထုတ်လုပ်ခဲ့သော အချို့သောသစ်လုံးများမှာ ခွဲစိတ်ခြင်းမရှိဘဲ သစ်လုံးအတိုင်း မြန်မာ့သစ်လုပ်ငန်းနှင့် ပုဂ္ဂလိကစက်ရုံများတွင် ယခုအချိန်ထိတိုင်အောင်ကျန်ရှိနေပါသေးသည်။ သို့ဖြစ်၍ နိုင်ငံခြားသို့ လက်ရှိခွဲစိတ်တင်ပို့ရောင်းချနေသောသစ်များသည် မြန်မာ့သစ်လုပ်ငန်းမှ အထက်တွင်ဖော်ပြထားသောနည်းလမ်းများဖြစ်သည့် တင်ဒါ၊ တိုက်ရိုက်ရောင်း၊ စာချုပ်ဖြင့်ရောင်းစသည့် နည်းသုံးမျိုးစလုံးတို့ဖြင့် ရောင်းချခဲ့ပြီးသည့် သစ်လုံးများ ပါဝင်နိုင်ပါသည်။

မြန်မာ့သစ်လုပ်ငန်းဖွဲ့စည်းပုံ



၂၀၁၆-၂၀၁၇ ခုနှစ် ရှေ့ပိုင်းကာလများတွင် မြန်မာ့သစ်လုပ်ငန်းအနေဖြင့် သစ်ထုတ်ခြင်းကို ဌာနအင်အားဖြင့်သော်လည်းကောင်း၊ လက်ခွဲကန်ထရိုက်တာများဖြင့်သော်လည်းကောင်း ဆောင်ရွက်ခဲ့သည်။ လက်ခွဲကန်ထရိုက်တာများအား သစ်ထုတ်ခြင်းလုပ်ငန်း ငှားရမ်းဆောင်ရွက်ရာတွင် ၎င်းတို့ထုတ်လုပ်သည့်သစ်လုံး၏ ရာခိုင်နှုန်းတစ်ခုအပေါ်အခြေခံပြီး ခွဲဝေယူသည့်စနစ်ကို အသုံးပြုသည်။ ယင်းတန်ဖိုးစနစ်တွင် လက်ခွဲကန်ထရိုက်တာများသည် မြန်မာ့သစ်လုပ်ငန်းမှ သတ်မှတ်ထားသော သစ်ကွက်များတွင် သစ်ထုတ်လုပ်ငန်းတစ်ခုလုံးအတွက် လိုအပ်သည်များကို ၎င်းတို့၏ ငွေအင်အား/စက်ယန္တရားအင်အားဖြင့် စိုက်ထုတ် ဆောင်ရွက်ရသည်။ အစိုးရ၏ ဘတ်ဂျက်ခွဲဝေမှုအရ သတ်မှတ်ထားသော မြန်မာ့သစ်လုပ်ငန်း၏ ဈေးနှုန်းအပေါ် အခြေခံတွက်ချက်ထားသော သစ်ခုတ်ခ၊ ဆင်ဆွဲခများ အစရှိသည်တို့ကို ငွေပေးချေခြင်း၊ သစ်သယ်ယူပို့ဆောင်ခြင်းအတွက် ပေးချေခြင်းကိစ္စအဝဝကို လက်ခွဲကန်ထရိုက်တာများက ဆောင်ရွက်ရသည်။ တံဆိပ်တုံး အသုံးပြုခြင်း၊ တောတွင်းလုပ်ငန်းအားလုံး ကြီးကြပ်ခြင်းများကို မြန်မာ့သစ်လုပ်ငန်း၏ အကွက်တာဝန်ခံနှင့် အခြားဝန်ထမ်းများက ကြီးကြပ်ဆောင်ရွက်ရပါသည်။ ဌာနအင်အားဖြင့်ဖြစ်စေ၊ လက်ခွဲကန်ထရိုက်တာများ ငှားရမ်း၍ဖြစ်စေ ထွက်ရှိလာသော သစ်လုံးများအား အရောင်းအဝယ်စာချုပ်၌ လက်မှတ်ရေးထိုးပြီး ကုန်ပစ္စည်းထုတ်ပြီး ပြေစာနှင့်အတူ ကုန်ပို့လွှာထုတ်ပေးခြင်းမပြုမီ အချိန်အထိ သစ်လုံးအားလုံးသည် အစိုးရပိုင်ဖြစ်သည်။

မည်သို့ပင်ဆိုစေကာမူ မြန်မာ့သစ်လုပ်ငန်းသည် စီးပွားဖြစ်သစ်ထုတ်ခြင်းကို ဆောင်ရွက်ခွင့်ရရှိသည့် တစ်ခုတည်းသော အစိုးရအဖွဲ့အစည်းအနေဖြင့် ဆက်လက်ရပ်တည်လျက်ရှိသည်။ ကန်ထရိုက်တာများအား မြန်မာ့သစ်လုပ်ငန်း၏ စီမံခန့်ခွဲမှုအောက်မှ သစ်ထုတ်ရန်အလို့ငှာ ငှားရမ်းဆောင်ရွက်ခြင်းသာဖြစ်သည်။ တန်ဖိုးစနစ်အောက်တွင် ထုတ်လုပ်သည့် သတ်မှတ်သစ်တန်ပမာဏ အချိုးအစားတစ်ခု အတွက် ကန်ထရိုက်တာ၏ စိုက်ထုတ်ထားသည့်မတည်ငွေ(ထုတ်လုပ်မှုကုန်ကျစရိတ်) အား မြန်မာ့သစ်လုပ်ငန်းမှ ပြန်လည်ပေးချေရသည်။ ထို့အပြင် ကန်ထရိုက်တာသည် အင်အားမတည်စိုက်ထုတ်ဆောင်ရွက်ထားသဖြင့် သစ်တန်အချိုးခံစားခွင့်ရရှိသည်။ တောအခြေအနေနှင့် ထုတ်လုပ်မည့်နယ်မြေ၏ သွားလာရေးလွယ်ကူမှု၊ မြန်မာ့သစ်လုပ်ငန်းနှင့် ကန်ထရိုက်တာများ ရှုပ်ဆိုထားသော စာချုပ်ပါအချက်အလက်များအပေါ်မူတည်၍ သတ်မှတ်ထားသော တန်ဖိုးအချိုးရာခိုင်နှုန်းကို အခြေခံ၍ ကန်ထရိုက်တာများကို ၎င်းတို့၏ သစ်တန်အကျိုးခံစားခွင့်ရှိသည်။ သစ်လုံးများကို အိတ်ဖွင့်တင်ဒါဖြင့် ရောင်းချခြင်းမပြုမီ ၎င်းတို့ထုတ်လုပ်ခဲ့သော သစ်များအားလုံး၏ အချိုးတစ်ခုကို အထူးအခွင့်အရေးတစ်ရပ်အနေဖြင့် ဝယ်ယူခွင့်ရရှိသည်။

မြန်မာ့သစ်လုပ်ငန်းသည် ဌာနပိုင်သစ်စက်/ စက်ရုံအင်အားများဖြင့် သစ်လုံးခွဲစိတ်ခြင်းကို ဆောင်ရွက်သကဲ့သို့ ပုဂ္ဂလိကလုပ်ငန်းရှင်းများနှင့်အတူ အကျိုးတူပူးပေါင်းဆောင်ရွက်ခြင်းများလည်းရှိပါသည်။ အဆိုပါဖက်စပ်စက်ရုံများ၏ သစ်လုံးလိုအပ်ချက်များကို အတန်းအစားအလိုက် မြန်မာ့သစ်လုပ်ငန်းမှ ထောက်ပံ့ပေးသကဲ့သို့၊ အရည်အသွေးအညံ့ဆုံး သစ်လုံးများကိုမူ မြန်မာ့သစ်လုပ်ငန်းပိုင်စက်ရုံများသို့ ပေးပို့ခြင်းများ ဆောင်ရွက်ပါသည်။

မြန်မာ့သစ်လုပ်ငန်း၊ သစ်ထုတ်ရေးဌာနဖွဲ့စည်းပုံ

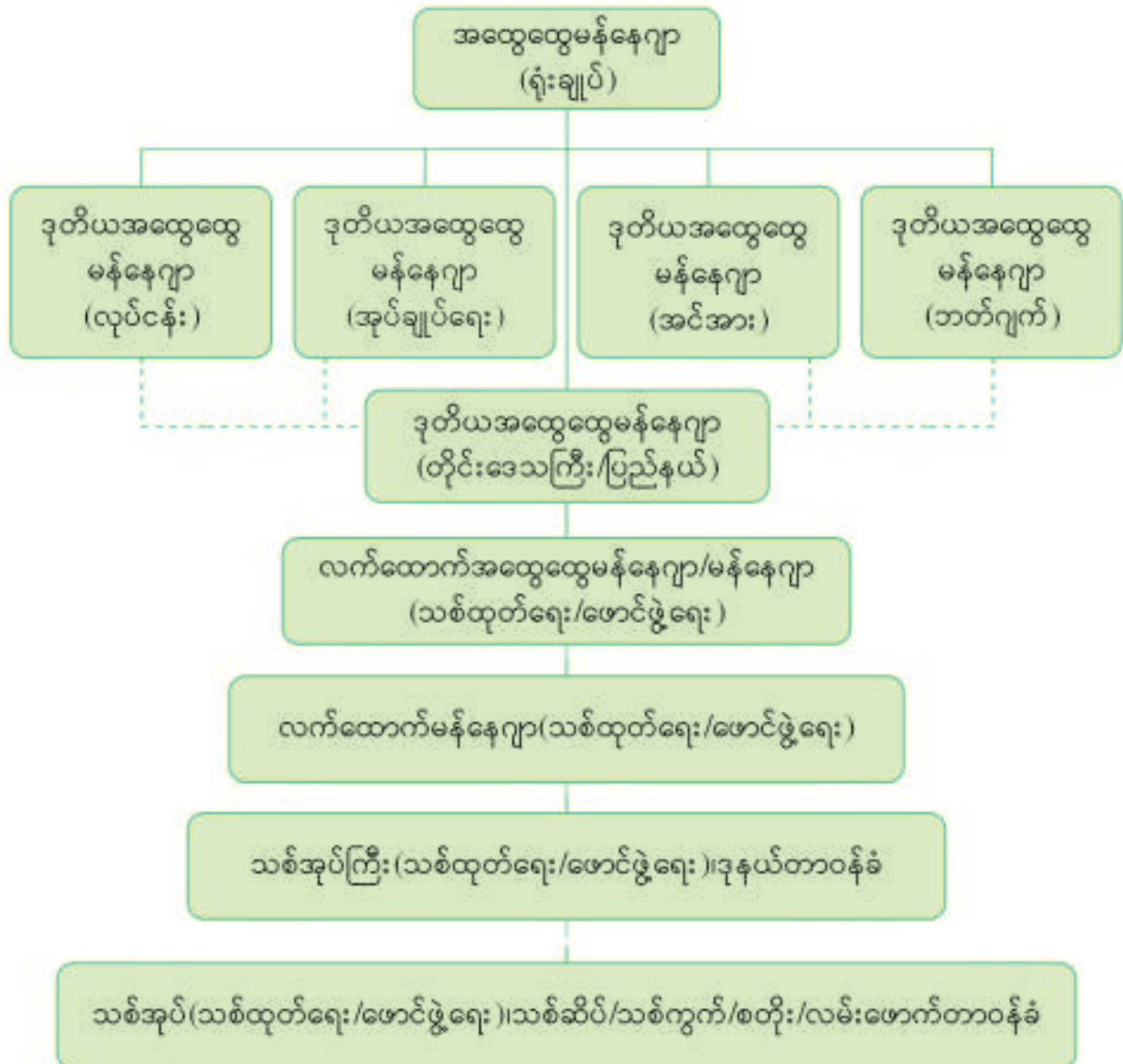

မြန်မာ့သစ်လုပ်ငန်း၊ ပြည်ပရောင်းဝယ်ရေးနှင့်သစ်စက်ဌာနဖွဲ့စည်းပုံ

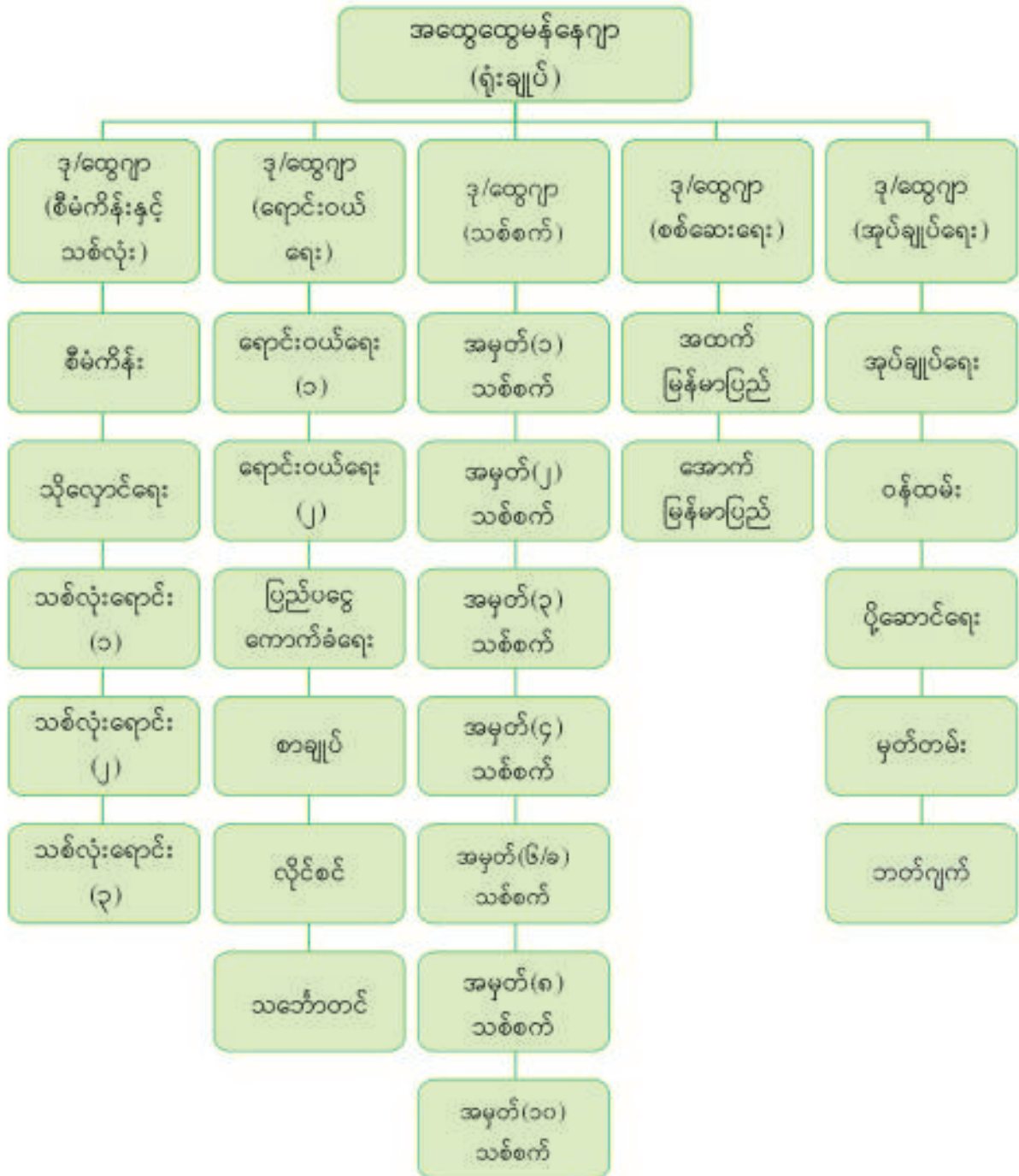

မှတ်ချက်။ သိုလှောင်ရေး၊ သစ်လုံးရောင်း(၁)၊ သစ်လုံးရောင်း(၂)တို့အား ပူးပေါင်းပြီး ကျွန်းသစ်လုံး ဌာနစု အဖြစ်ပြောင်းလဲဖွဲ့စည်းဆောင်ရွက်ပါသည်။ သစ်လုံးရောင်း(၃)အား သစ်မာသစ်လုံးဌာနစုအဖြစ် အမည်ပြောင်း လဲဆောင်ရွက်ပါသည်။ ဒု/ထွေဂျာ(စစ်ဆေးရေးဌာန)အား ဖျက်သိမ်းပြီး ဒု/ထွေဂျာ(သစ်စက်)မှ လုပ်ငန်းတာဝန် များအား ပူးတွဲတာဝန်ယူဆောင်ရွက်လျက်ရှိပါသည်။

ပုဂ္ဂလိကသစ်လုပ်ငန်းရှင်များ/သစ်ဝယ်ယူသူများဟုဆိုရာတွင် မြန်မာနိုင်ငံရှိ သစ်စက်ရုံများမှ ထုတ်လုပ်သော သစ်အခြေခံထုတ်ကုန်ပစ္စည်းများကို ဝယ်ယူသူများ၊ သစ်အခြေခံထုတ်ကုန်ပစ္စည်းများ ထုတ်လုပ်သူများနှင့် နိုင်ငံခြားမှ ဝယ်ယူသူများအကြား ကိုယ်စားလှယ်အဖြစ်ဆောင်ရွက်နေသော ကုန်သည်များ၊ မြန်မာ့သစ်လုပ်ငန်းပိုင် သစ်စက်များမှ သစ်ခွဲသားနှင့် သစ်လုံးများ တိုက်ရိုက်ဝယ်ယူ၍ သစ်အခြေခံထုတ်ကုန်ပစ္စည်းများ ထုတ်လုပ်သူများစသည် တို့ပါဝင်ပါသည်။ ယေဘုယျအားဖြင့် ပုဂ္ဂလိကသစ်လုပ်ငန်းရှင်/သစ်ဝယ်ယူသူများသည် မိမိတို့ကုန်သွယ်မှုပြုသည့် သစ်အခြေခံထုတ်ကုန်ပစ္စည်းများ၏ တရားဝင်ဖြစ်မှုနှင့် နောက်ကြောင်းပြန်ခြေရာခံနိုင်မှုတို့ကို သက်သေပြသရန်အတွက် အထောက်အထားစာရွက်စာတမ်းများ ထောက်ပံ့ပေးရန်တာဝန်ရှိပါသည်။

သယံဇာတနှင့် သဘာဝပတ်ဝန်းကျင်ထိန်းသိမ်းရေးဝန်ကြီးဌာနအနေဖြင့် ပုဂ္ဂလိကသစ်လုပ်ငန်းရှင်များကို ၎င်းတို့ဝယ်ယူသည့်ပစ္စည်းများနှင့် ဆက်စပ်ပတ်သက်သည့် အထောက်အထားများအား လေ့လာကြည့်ရှုခွင့်နှင့် ၎င်းအထောက်အထားများသည် ကျိုးကြောင်းညီညွတ်မှုရှိကြောင်း စစ်ဆေးအတည်ပြုနိုင်ရန်အတွက် သစ်တောများအတွင်းထိ သွားရောက်လေ့လာခွင့်များကို ခွင့်ပြုပေးရန် ကတိပြုပေးထားပြီးဖြစ်ပါသည်။ ထိုသို့ခွင့်ပြုရာတွင် အရည်အချင်းပြည့်ဝသည့် စစ်ဆေးအတည်ပြုရေးအဖွဲ့အစည်းများအပါအဝင် သစ်ကုန်သည်များအား ကိုယ်စားပြုသည့်အဖွဲ့အစည်းများကိုလည်း ဝင်ရောက်ခွင့်ပြုထားသည့်သဘောကို ဆောင်ပါသည်။

သစ်တောဥပဒေဆိုင်ရာပြဋ္ဌာန်းချက်များ

၁။ ၁၉၉၂ ခုနှစ် သစ်တောဥပဒေ

မြန်မာနိုင်ငံတွင် သစ်တောကဏ္ဍလုပ်ငန်းများကို ၁၉၉၂ ခုနှစ် သစ်တောဥပဒေနှင့်အညီ လိုက်နာဆောင်ရွက်ပါသည်။ သစ်တောဥပဒေတွင် အခြေခံရည်ရွယ်ချက်များ ချမှတ်ထားပြီး နိုင်ငံတော်အတွင်း မည်သည့်နေရာဒေသတွင်မဆို ပေါက်ရောက်နေသော ကျွန်းပင်သည် နိုင်ငံတော်ပိုင်ဖြစ်သည်ဟု ပြဋ္ဌာန်းထားပါသည်။ သစ်တောဦးစီးဌာန၏ လုပ်ငန်းများနှင့် တာဝန်ဝတ္တရားများကို ဥပဒေတွင် ဖော်ပြထားပြီး သစ်တောထွက်ပစ္စည်း ထုတ်ယူခြင်း၊ သယ်ယူရွှေ့ပြောင်းခြင်းနှင့် သစ်အခြေခံအသုံးပြုသည့်စက်ရုံများတည်ထောင်ခြင်းတို့အတွက် ခွင့်ပြုမိန့်ရယူရမည်ကို ပြဋ္ဌာန်းထားပါသည်။ သစ်တောဥပဒေတွင် ကြိုးဝိုင်းတောများ၊ ကြိုးပြင်ကာကွယ်တောများ စီမံအုပ်ချုပ်ခြင်းနှင့် သစ်တောစိုက်ခင်းများ တည်ထောင်ခြင်းတို့အတွက် စံသတ်မှတ်ချက်များ ပါဝင်ပါသည်။

သစ်တောဥပဒေ(၁၉၉၂)တွင် သစ်တောထွက်ပစ္စည်းထုတ်ယူခြင်းနှင့်စပ်လျဉ်း၍ လုပ်ထုံးလုပ်နည်းများ ဖော်ပြထားပြီး နိုင်ငံတော်ပိုင် စီးပွားရေးလုပ်ငန်းအဖြစ် လုပ်ကိုင်ဆောင်ရွက်သည့်ကိစ္စမှအပ စီးပွားဖြစ် ထုတ်ယူခြင်းဖြစ်ပါက သက်တမ်းကာလသတ်မှတ်ချက်များအပါအဝင် ဈေးပြိုင်စနစ်ကျင့်သုံးရမည်ကို ပြဋ္ဌာန်းထားပါသည်။ နိုင်ငံတော်ပိုင်စီးပွားရေးလုပ်ငန်းများဥပဒေ (၁၉၈၉) အခန်း ၂ ပုဒ်မ ၁.၁ အရ ကျွန်းသစ်ထုတ်လုပ်ခွင့်နှင့် ပြည်တွင်းပြည်ပ ရောင်းချခွင့် အခွင့်အာဏာကို မြန်မာ့သစ်လုပ်ငန်းအား ပေးအပ်ထားပါ သည်။ သစ်တောဥပဒေ(၁၉၉၂)တွင် သစ်သိုလှောင်ဆိပ်များနှင့် သစ်အခြေခံအသုံးပြုသည့်စက်ရုံများ တည်ထောင်ခြင်းနှင့် လည်ပတ်ခြင်းဆိုင်ရာ ပြဋ္ဌာန်းချက်များလည်းပါဝင်ပါသည်။

သစ်တောဥပဒေ(၁၉၉၂)တွင် ဒဏ်ကြေးငွေချမှတ်ခြင်း၊ သစ်များဖမ်းဆီးခြင်း၊ ချိုးဖောက်မှုများအတွက် ပြစ်ဒဏ်ချမှတ်ခြင်း၊ ပြစ်မှုနှင့် ပြစ်ဒဏ်များအပါအဝင် စုံစမ်းစစ်ဆေးခြင်းနှင့် စီမံခန့်ခွဲရေးနည်းလမ်းအရ အရေးယူခြင်းများနှင့်စပ်လျဉ်း၍ ပြဋ္ဌာန်းချက်များ ပါဝင်ပါသည်။

သစ်တောဥပဒေ(၁၉၉၂)အား ပြန်လည်ပြင်ဆင်ဖြည့်စွက်၍ အဆိုပြုတင်ပြထားသည့် “၂၀၁၇ ခုနှစ် သစ်တောဥပဒေမူကြမ်း”ကို ဥပဒေပြုလွှတ်တော်တွင် ဆွေးနွေးလျက်ရှိပါသည်။ ကျွန်းပင်နှင့်စပ်လျဉ်း၍ ပိုင်ဆိုင်ခွင့်များ၊ ဒေသခံပြည်သူအစုအဖွဲ့ပိုင်သစ်တောဆိုင်ရာ အခွင့်အရေးများနှင့် ပြစ်ဒဏ်တိုးမြှင့်မှုများကို အဓိကပြင်ဆင်ထားပါသည်။

၂။ သစ်တောနည်းဥပဒေ

သစ်တောဥပဒေ(၁၉၉၂)ပါပြဋ္ဌာန်းချက်များကို အကောင်အထည်ဖော်ရန်အလို့ငှာ သစ်တောနည်းဥပဒေ (၁၉၉၅) ကို ၁၉၉၅ ခုနှစ်၊ ဒီဇင်ဘာလ ၁ ရက်နေ့တွင် အမိန့်ကြော်ငြာစာအမှတ် ၁၀၆/၉၅ ဖြင့် ထုတ်ပြန်ကြေငြာ ခဲ့သည်။ သစ်တောနည်းဥပဒေတွင် ကြိုးဝိုင်းတောနှင့် ကြိုးပြင်ကာကွယ်တောများ ဖွဲ့စည်းခြင်း၊ သစ်တောနယ် မြေ စီမံအုပ်ချုပ်ခြင်း၊ သစ်တောစိုက်ခင်းများ တည်ထောင်ခြင်း၊ သစ်တောထွက်ပစ္စည်း ထုတ်ယူခြင်းနှင့် သယ်ယူရွှေ့ပြောင်းခြင်း၊ ပိုင်ရှင်မဲ့သစ်များ စီမံခန့်ခွဲခြင်း၊ ကိုယ်ပိုင်တံဆိပ်တုံးများကို မှတ်ပုံတင်ခြင်းနှင့် သစ် များကို တံဆိပ်ရိုက်မှတ်ခြင်း၊ သစ်သိုလှောင်ဆိပ်များ တည်ထောင်ခြင်း၊ သစ်အခြေခံအသုံးပြုသည့်စက်ရုံ တည်ထောင်ခြင်း၊ စီမံခန့်ခွဲရေးနည်းလမ်းအရ အရေးယူခြင်းနှင့် ပြစ်မှုနှင့် ပြစ်ဒဏ်များ အစရှိသည်တို့နှင့် စပ်လျဉ်းသော ပြဋ္ဌာန်းချက်များ ပါဝင်ပါသည်။

၃။ အခြားသော ပြဋ္ဌာန်းချက်များ

သစ်တောလုပ်ငန်းများဆောင်ရွက်ရာတွင် ဝန်ကြီးဌာနမှ အခါအားလျော်စွာ ထုတ်ပြန်ထားရှိသော ဌာန ဆိုင်ရာ ညွှန်ကြားချက်များ၊ အမိန့်များ၊ အမိန့်ကြော်ငြာစာများနှင့်အညီ လိုက်နာဆောင်ရွက်ပါသည်။ ယေဘုယျ အားဖြင့် လက်တွေ့လုပ်ငန်းပိုင်းဆိုင်ရာ ကန့်သတ်ခြင်းများ သို့မဟုတ် လုပ်ငန်းလိုအပ်ချက်ပေါ်မူတည်၍ လုပ်ထုံးလုပ်နည်းများကို အခါအားလျော်စွာယာယီပြောင်းလဲသတ်မှတ်ခြင်းများ ပါဝင်လေ့ရှိပါသည်။ သစ်ထုတ် လုပ်ခြင်းဆိုင်ရာ လုပ်ထုံးလုပ်နည်းများအား ပြည့်ပြည့်စုံစုံဖော်ပြထားရှိသည့် မြန်မာ့သစ်လုပ်ငန်း၊ သစ်ထုတ်ရေး ဌာန၊ ဌာနဆိုင်ရာညွှန်ကြားလွှာများကဲ့သို့သော ဌာနဆိုင်ရာညွှန်ကြားချက်များလည်း ပါဝင်ပါသည်။

ပတ်ဝန်းကျင်၊ သစ်တောနှင့်မြေဆီလွှာများအပေါ် ထိခိုက်မှုအနည်းဆုံးဖြစ်စေသည့် ပတ်ဝန်းကျင်ထိ ခိုက်မှုကို သက်သာစေသော သစ်ထုတ်ခြင်းနည်းစနစ် လမ်းညွှန်ချက်များ (Reduced Impact Logging Guideline) ကို သစ်ထုတ်လုပ်ခြင်းဆိုင်ရာ လုပ်ထုံးလုပ်နည်း ညွှန်ကြားချက်အဖြစ် ထုတ်ပြန်ထားပါသည်။

သစ်အရင်းအမြစ်များ

မြန်မာနိုင်ငံ၏ သစ်ထွက်ရှိရာအရင်းအမြစ်များမှာ အောက်ဖော်ပြပါအတိုင်းဖြစ်ပါသည်-

- (က) နိုင်ငံတော်အစိုးရက စီမံခန့်ခွဲလျက်ရှိသော သဘာဝထုတ်လုပ်ရေးသစ်တောများ။ အဓိက သစ် အရင်းအမြစ်ဖြစ်ပြီး ယခုအချိန်ထိ ပြည်ပတင်ပို့မှုအတွက် တစ်ခုတည်းသော သစ်အရင်းအမြစ် ဖြစ်ပါသည်။ အဆိုပါသစ်တောများကို မြန်မာ့ရွေးချယ်ခြင်းစနစ်ဖြင့် သစ်တောဦးစီးဌာနမှ စီမံအုပ်ချုပ်လျက်ရှိပါသည်။ ခုတ်လှဲထုတ်လုပ်နိုင်မည့် ပင်ထောင်အရေအတွက်ကို နှစ်စဉ်တော ထွက်အရ သတ်မှတ်ပြီး သစ်ထုတ်လုပ်ခြင်းနှင့် ရောင်းချခြင်းလုပ်ငန်းများကို မြန်မာ့သစ်လုပ် ငန်းမှ ဆောင်ရွက်ပါသည်။ နိုင်ငံတော်အစိုးရက စီမံခန့်ခွဲခွင့်ရှိသော သဘာဝထုတ်လုပ်ရေး

သစ်တောများတွင် ကြိုးဝိုင်းတော၊ ကြိုးပြင်ကာကွယ်တောနှင့် ကြိုးပြင်တောများ ပါဝင်ပါသည်။

- (ခ) ဈေးပြိုင်စနစ်ဖြင့် သစ်ထုတ်လုပ်ပိုင်ခွင့်ပေးထားသော သဘာဝတောများ။ သစ်တောဥပဒေတွင် ပြဌာန်းထားသော လည်း ယခုအချိန်အထိ ဆောင်ရွက်ခွင့်ပေးအပ်ခြင်း မရှိသေးပါ။
- (ဂ) မြေအသုံးချမှုပြောင်းလဲသော သဘာဝတောများ။ စိုက်ပျိုးရေးကဏ္ဍ သို့မဟုတ် အခြေခံအဆောက်အအုံ ဖွံ့ဖြိုးရေးလုပ်ငန်းများဆောင်ရွက်ရန် သဘာဝတောများကို အပြောင်ရှင်းလင်းရာမှ ထွက်ရှိလာသည့် သစ်များဖြစ်ပါသည်။ သစ်တောဦးစီးဌာနသည် ရောင်းတန်းဝင်သစ်များ သတ်မှတ်ခြင်းကို ကြီးကြပ်ဆောင်ရွက်ပြီး မြန်မာ့သစ်လုပ်ငန်းသည် သစ်ထုတ်လုပ်ခြင်းနှင့် ရောင်းတန်းဝင်သစ်များ ရောင်းချခြင်းလုပ်ငန်းများ ဆောင်ရွက်ပါသည်။
- (ဃ) သစ်တောစိုက်ခင်းများ။ သစ်တောစိုက်ခင်းများမှ ထွက်ရှိလာသည့် သစ်များဖြစ်ပါသည်။ လက်ရှိအချိန်ထိ ပြည်ပတင်ပို့ရန်အတွက် သစ်အရင်းအမြစ်တစ်ခု မဖြစ်နိုင်သေးပါ။
- (င) ဒေသခံပြည်သူအစုအဖွဲ့ပိုင်သစ်တောများ။ ဒေသခံပြည်သူလူထုနှင့် သစ်တောဦးစီးဌာနတို့ ပူးပေါင်း၍ စီမံအုပ်ချုပ်သော သစ်တောများမှ လတ်တလောအားဖြင့် စီးပွားဖြစ်မဟုတ်သော ထုတ်သုံးစွဲသည့် သစ်များပါဝင်ပါသည်။ ဒေသခံပြည်သူအစုအဖွဲ့ပိုင်သစ်တောတည်ထောင်ခြင်းဆိုင်ရာ ညွှန်ကြားချက်များအရ ဒေသခံပြည်သူတို့ ထုတ်လုပ်သည့် အချို့သောသစ်များအား စီးပွားဖြစ်ထုတ်လုပ်ရောင်းချခွင့်ပြုထားပါသည်။
- (စ) ပြည်ပမှ တင်သွင်းသည့် သစ်များ။ တင်သွင်းသည့် သစ်များသည် အဓိကသစ်အရင်းအမြစ် မဟုတ်သေးသော်လည်း ပြည်တွင်း သစ်ထုတ်လုပ်မှုကို သိသိသာသာလျှော့ချလိုက်ခြင်းနှင့် သစ်ကုန်ကြမ်းတင်သွင်းမှုအပေါ် အခွန်ကောက်ခံမှု လျှော့ချလိုက်ခြင်းတို့ကြောင့် နောင်တွင် တင်သွင်းမှုမြင့်မားလာနိုင်သည့် သစ်အရင်းအမြစ်တစ်ခု ဖြစ်လာနိုင်ပါသည်။

ဤသစ်လွှဲပြောင်းပိုင်ဆိုင်မှုကွင်းဆက်ဆိုင်ရာ အမှုတွဲသည် ပထမဖော်ပြချက်ဖြစ်သည့် နိုင်ငံတော်အစိုးရက စီမံခန့်ခွဲလျက်ရှိသော သဘာဝထုတ်လုပ်ရေးသစ်တောများမှထွက်ရှိသည့် သစ်များနှင့်သာ သက်ဆိုင်ပါသည်။

သစ်ထုတ်လုပ်ခြင်းနှင့် သစ်တင်ပို့ခြင်းဆိုင်ရာ ကန့်သတ်ချက်များ

လွန်ခဲ့သောနှစ်အနည်းငယ်အတွင်း မြန်မာနိုင်ငံတွင် သစ်ထုတ်လုပ်ခြင်းနှင့် သစ်တင်ပို့ခြင်းဆိုင်ရာ ထုတ်ပြန်ခဲ့သော ကန့်သတ်ချက်များမှာ အောက်ပါအတိုင်းဖြစ်ပါသည်။

သစ်လုံးနှင့် သစ်ခွံသားအကြမ်း။ ၂၀၁၄ ခုနှစ် ဧပြီလ (၁) ရက်နေ့မှစ၍ Harmonized System Chapter 4403 (HS Code 4403) ပါ မည်သည့် သစ်လုံးနှင့် သစ်ခွံသားအကြမ်းကိုမဆို ပြည်ပ တင်ပို့မှုအား ရပ်ဆိုင်းခဲ့ပါသည်။ ထို့ကြောင့် ၂၀၁၄ ခုနှစ် ဧပြီလ (၁) ရက်နေ့ နောက်ပိုင်းမှစ၍ မြန်မာ့ အကောက်ခွန်ဦးစီးဌာန၏ ပြည်ပတင်ပို့သည့် ထုတ်ကုန်ကြေငြာလွှာများတွင် HS Code 4403 ပါ သစ်လုံးနှင့် သစ်ခွံသားအကြမ်းများပါဝင်ပါက ၎င်းတို့ကို တရားမဝင်ပစ္စည်းအဖြစ် သတ်မှတ်နိုင်ပါ သည်။ (သယံဇာတနှင့် သဘာဝပတ်ဝန်းကျင်ထိန်းသိမ်းရေးဝန်ကြီးဌာန၊ ပြည်ထောင်စုဝန်ကြီးရုံး၏ ၅.၄-၂၀၁၃ ရက်စွဲပါ အမိန့်ကြော်ငြာစာအမှတ် (၂၆/၂၀၁၃))

ရန်ကုန်ဆိပ်ကမ်းများမှ ပြည်ပတင်ပို့ခြင်း။ သစ်ထွက်ကုန်ပစ္စည်းများ ပြည်ပတင်ပို့ခြင်းကို ရန်ကုန်မြို့ရှိ ဆိပ်ကမ်း(၃)ခုဖြစ်သည့် ရန်ကုန်ဆိပ်ကမ်းအဟောင်း၊ အေးရှားဝေါဆိပ်ကမ်းနှင့် သီလဝါဆိပ်ကမ်းတို့မှ သာ ခွင့်ပြုထားသည်။ အခြားဆိပ်ကမ်းများနှင့် နယ်စပ်ဒေသများမှ ဖြတ်ကျော်၍ သစ်တင်ပို့ခြင်းအား လုံးကို တရားမဝင်တင်ပို့ခြင်းအဖြစ် သတ်မှတ်နိုင်ပါသည်။ ၁၉၉၄ ခုနှစ်မှ ၂၀၁၄ ခုနှစ်အထိ တနင်္သာရီ တိုင်းဒေသကြီး၊ မြိတ်မှ သစ်တင်ပို့ခြင်းများ ရှိခဲ့သော်လည်း ယခုခွင့်ပြုထားခြင်း မရှိပါ။ ထုတ်ကုန် ကြေငြာလွှာများနှင့် အခြားသော ပြည်ပတင်ပို့ ခြင်းဆိုင်ရာအထောက်အထားများ သို့မဟုတ် တင်သွင်း သည့် နိုင်ငံမှထုတ်ပေးသည့် တင်သွင်းခြင်းဆိုင်ရာ အထောက်အထားများဖြင့် သစ်ထွက်ကုန်ပစ္စည်း များအား အခြားဆိပ်ကမ်းများ သို့မဟုတ် နယ်စပ်ဒေသမှ ဖြတ်ကျော် တင်ပို့ခြင်းဖြစ်ပါက တရားမဝင် သစ်အဖြစ် သတ်မှတ်နိုင်ပါသည်။ (သယံဇာတနှင့် သဘာဝပတ်ဝန်းကျင်ထိန်းသိမ်းရေးဝန်ကြီးဌာန၊ ပြည် ထောင်စုဝန်ကြီးရုံး၏ ၄(၁)/၀၄(ဃ)(၁)/၁၈၇၃/၂၀၁၆)

မြန်မာကျပ်ငွေဖြင့် ရောင်းချထားသော သစ်လုံးများမှ ထွက်ရှိသည့် ထုတ်ကုန်ပစ္စည်းများ။ မြန်မာ့သစ်လုပ်ငန်းသည် သစ်လုံးများအား အမေရိကန်ဒေါ်လာဖြင့်လည်းကောင်း၊ မြန်မာကျပ်ငွေဖြင့် လည်းကောင်း ရောင်းချပါသည်။ ၂၀၁၄ ခုနှစ် ဧပြီလ ၁ ရက်နေ့မှ စတင်၍ သစ်လုံးများ ပြည်ပတင်ပို့ခွင့် ရပ်ဆိုင်းခဲ့ပါသည်။ ၂၀၁၇ ခုနှစ်၊ ဧပြီလမှစ၍ မြန်မာကျပ်ငွေဖြင့်ရောင်းချမည့် သစ်လုံးများသည် ပြည် တွင်းဈေးကွက်ကို ထောက်ပံ့ရန် ရည်ရွယ်ထားခြင်းဖြစ်၍ ၎င်းသစ်လုံးများမှ ထွက်ရှိသည့် ထုတ်ကုန် ပစ္စည်းများအား ပြည်ပတင်ပို့ခွင့် မပြုရန် အမိန့်ကြော်ငြာစာထုတ်ပြန်ခဲ့ပါသည်။ သစ်ကုန်သည်များ အနေဖြင့် ၎င်းအမိန့်ကြော်ငြာစာ မထုတ်ပြန်မီ မြန်မာကျပ်ငွေဖြင့် ဝယ်ယူထားသည့် သစ်လုံးများမှ ထွက် ရှိသည့် ထုတ်ကုန်ပစ္စည်းများအား ၂၀၁၇ ခုနှစ်ကုန်ဆုံးသည်အထိ ပြည်ပတင်ပို့နိုင်ပါသည်။

ဖမ်းဆီးရမိသစ်များနှင့် သစ်တောမြေအသုံးချမှုပြောင်းလဲခြင်းကြောင့် ထွက်ရှိလာသည့် သစ်များဖြင့် ထုတ်လုပ်သော ထုတ်ကုန်ပစ္စည်းများ။ ၂၀၁၇-၂၀၁၈ ဘဏ္ဍာနှစ်မှစတင်၍ သစ်တောများကို အခြားမြေအသုံးချရန်အတွက် ပြောင်းလဲရာမှ ထွက်ရှိလာသည့် သစ်လုံးများနှင့် ဖမ်းဆီးရမိ တရားမဝင် သစ်များအား ပြည်ပသို့ တင်ပို့ခွင့် မပြုပါ။ အဆိုပါသစ်များအား မြန်မာကျပ်ငွေဖြင့်သာ ရောင်းချပြီး ထွက်ရှိလာသည့်ထုတ်ကုန်ပစ္စည်းများကိုလည်း ပြည်တွင်းဈေးကွက်အတွင်းသာရောင်းချခွင့်ပြုပါသည်။

(သယံဇာတနှင့်သဘာဝပတ်ဝန်းကျင်ထိန်းသိမ်းရေးဝန်ကြီးဌာန၊ ပြည်ထောင်စုဝန်ကြီးရုံး၏ ၃၀-၁၁-၂၀၁၆ ရက်စွဲပါစာအမှတ် (သစ်တော)၄(၁)/၀၄(ဃ)(၄)/၁၇၆၅/၂၀၁၆ နှင့် အမိန့်ကြော်ငြာစာအမှတ် ၆၁/၂၀၁၇)

လုံခြုံရေးကန့်သတ်ချက်ရှိသည့်ဒေသများတွင် ပုံမှန်မဟုတ်သောစနစ် (Modified Procedure System) ဖြင့် ထုတ်လုပ်ခဲ့သည့်သစ်များမှ ထွက်ရှိသော ထုတ်ကုန်ပစ္စည်းများ။ ၂၀၁၅ ခုနှစ်မတိုင်ခင်က အစိုးရ၏ စီမံအုပ်ချုပ်မှုအလှမ်းဝေးကွာပြီး လက်နက်ကိုင်အဖွဲ့အစည်းများ စိုးမိုးထားသောနေရာဒေသများတွင် မြန်မာ့သစ်လုပ်ငန်း တစ်ဆင့်ခံ ကန်ထရိုက်တာများအား သစ်ထုတ်လုပ်ခွင့်ပြုခဲ့ပါသည်။ နယ်မြေလုံခြုံရေးအခြေအနေအရ မြန်မာ့သစ်လုပ်ငန်းနှင့် သစ်တောဦးစီးဌာန ဝန်ထမ်းများ သွားရောက်ရန် အခက်အခဲရှိသော ဒေသများတွင် မြန်မာ့သစ်လုပ်ငန်းနှင့် သစ်တောဦးစီးဌာနတို့၏ ကြီးကြပ်မှုမရှိဘဲ ပုံမှန်မဟုတ်သောစနစ် (Modified Procedures System-MP) ဖြင့် တဆင့်ခံကန်ထရိုက်တာများအား သတ်မှတ်ဧရိယာအတွင်း ပင်ထောင်ရိုက်မှတ်ခြင်း၊ ခုတ်လှဲခြင်းနှင့် သယ်ယူခြင်းတို့ကို ဆောင်ရွက်စေပြီး ခွင့်ပြုသည့် သစ်တန်ပမာဏကို ထုတ်ယူစေပါသည်။ လုံခြုံစိတ်ချရသည့်နေရာများသို့ သစ်လုံးများ သယ်ဆောင်ပြီးသောအခါ အခွန်တော်ကောက်ခံနိုင်ရန်အတွက် သစ်တောဦးစီးဌာနနှင့် မြန်မာ့သစ်လုပ်ငန်း ဝန်ထမ်းများသည် သစ်လုံးများကို တိုင်းတာခြင်းနှင့် အကောက်တံဆိပ်ရိုက်မှတ်ခြင်းတို့ကို ဆောင်ရွက်ပါသည်။^၂ ၂၀၁၅ ခုနှစ်မှစတင်၍ MP စနစ်ဖြင့် သစ်ထုတ်လုပ်ခြင်းကို ဆောင်ရွက်ခွင့်မပြုတော့ဘဲ နိုင်ငံတော်အစိုးရ၏ စီမံခန့်ခွဲမှုဖြင့် မဟုတ်သော မည့်သည့်ဧရိယာအတွင်း မည်သည့်သစ်ထုတ်လုပ်ခြင်းကိုမဆို တရားမဝင်အဖြစ် သတ်မှတ်ပါသည်။

(သယံဇာတနှင့် သဘာဝပတ်ဝန်းကျင်ထိန်းသိမ်းရေးဝန်ကြီးဌာန၊ ပြည်ထောင်စုဝန်ကြီးရုံး၏ ၂၉.၆.၂၀၁၅ ရက်စွဲပါ စာအမှတ် ၃(၂)/၂၃(ခ)(၄)/၁၁၂၅/၂၀၁၅)

ပဲခူးရိုးမဒေသမှ ထုတ်လုပ်သည့်သစ်များ။ အရည်အသွေးကောင်းမွန်သော မြန်မာ့ကျွန်းသစ်၏ အရေးပါဆုံးသော မူရင်းဒေသတစ်ခုဖြစ်သည့် ပဲခူးရိုးမ^၃ဒေသတွင် သစ်တောပြုန်းတီးခြင်းနှင့် သစ်တောအတန်းအစားကျဆင်းမှု မြင့်မားလာခြင်းကြောင့် သစ်တောများပြန်လည်ဖြစ်ထွန်းလာစေရန်အလို့ငှာ ပဲခူးရိုးမဒေသမှ သစ်ထုတ်လုပ်ခြင်းကို ၂၀၁၆ ခုနှစ် မေလမှစ၍ ၁၀ နှစ်တာရပ်ဆိုင်းထားပါသည်။

၂၀၁၆-၂၀၁၇ ဘဏ္ဍာနှစ်တွင် တစ်နိုင်ငံလုံး၌ သစ်ထုတ်လုပ်မှု ရပ်ဆိုင်းခြင်း။ သစ်ထုတ်လုပ်မှု လုပ်ငန်းအား ပိုမိုထိန်းချုပ်ဆောင်ရွက်နိုင်ရန် ၂၀၁၆-၂၀၁၇ ဘဏ္ဍာနှစ်တွင် မြန်မာတစ်နိုင်ငံလုံး၌ သစ်

^၂ သစ်တောဦးစီးဌာနသည် ပင်ထောင်ရိုက်မှတ်ခြင်းလုပ်ငန်းအား လုံခြုံရေးကန့်သတ်ချက်ရှိသည့် ဒေသများတွင် ဆောင်ရွက်နိုင်ခြင်း မရှိသောကြောင့် အဆိုပါသစ်များအား လုံခြုံစိတ်ချရသည့်ဒေသအထိသာ နောက်ကြောင်းပြန်လိုက်နိုင်ပြီး ငှက်ရင်း သို့မဟုတ် သစ်တောအကွက်အထိ နောက်ကြောင်းပြန်စစ်ဆေးရန် မဖြစ်နိုင်ပါ။

^၃ ပဲခူးရိုးမသည်ဧရာဝတီနှင့်စစ်တောင်းမြစ်ဝှမ်းဒေသအကြား တောင်ကြောအဖြစ်တည်ရှိပြီး တောင်ဘက်တွင် ရန်ကုန်မြောက်ပိုင်း မှ မြောက် ဘက်တွင် ပုပ္ပါးတောင်အထိ သွယ်တန်းလျက်ရှိသည်။ ၎င်းဒေသတွင် ရန်ကုန်တိုင်းဒေသကြီးမှ တိုက်ကြီးမြို့နယ်၊ လှည်းကူးမြို့နယ်၊ မှော်ဘီမြို့နယ်၊ နေပြည်တော်မှ လယ်ဝေးမြို့နယ်၊ ပျဉ်းမနားမြို့နယ်၊ တပ်ကုန်းမြို့နယ်၊ ဥတ္တရသီရိမြို့နယ်၊ မန္တလေးတိုင်းဒေသကြီးမှ ရမည်းသင်းမြို့နယ်၊ မကွေးတိုင်းဒေသကြီးမှ နတ်မောက်မြို့နယ်၊ မြို့သစ်မြို့နယ်၊ တောင်တွင်းကြီးမြို့နယ်၊ ဆင်ပေါင်ပဲမြို့နယ်၊ အောင်လံမြို့နယ်၊ ပဲခူးတိုင်းဒေသကြီးမှ ပဲခူးမြို့နယ်၊ ဒိုက်ဦးမြို့နယ်၊ ကြို့ပင်ကောက်မြို့နယ်၊ ကျောက်တံခါးမြို့နယ်၊ လက်ပံတန်းမြို့နယ်၊ မင်းလှမြို့နယ်၊ နတ္ထလင်းမြို့နယ်၊ အုတ်ဖိုမြို့နယ်၊ အုတ်တွင်းမြို့နယ်၊ ပေါက်ခေါင်းမြို့နယ်၊ ပေါင်းတည်မြို့နယ်၊ ပြည်မြို့နယ်၊ ဖြူးမြို့နယ်၊ ရွှေတောင်မြို့နယ်၊ တောင်ငူမြို့နယ်၊ သဲကုန်းမြို့နယ်၊ သာယာဝတီမြို့နယ်၊ ရေတာရှည်မြို့နယ်၊ စီးကုန်းမြို့နယ် စသည့်မြို့နယ်များ ပါဝင်ပါသည်။

ထုတ်လုပ်မှုကို ရပ်ဆိုင်းခဲ့ပါသည်။ အဆိုပါဘဏ္ဍာနှစ်အတွင်း ထုတ်လုပ်သည့် သစ်များမှ ထွက်ရှိလာသော သစ်အခြေခံထုတ်ကုန်ပစ္စည်းများကို တရားမဝင်အဖြစ်သတ်မှတ်ပါသည်။(သယံဇာတနှင့် သဘာဝပတ်ဝန်းကျင်ထိန်းသိမ်းရေးဝန်ကြီးဌာန၊ ပြည်ထောင်စုဝန်ကြီးရုံး၏ ၂၃.၁၁.၂၀၁၆ ရက်စွဲပါ အမိန့်ကြော်ငြာစာအမှတ် ၁၃၅/၂၀၁၆)

သစ်တောအုပ်ချုပ်လုပ်ကိုင်မှုယူနစ်နှင့် သစ်ထုတ်လုပ်ရေးဒေသ

သစ်တောဦးစီးဌာနသည် သစ်တောလုပ်ငန်းများကို ခရိုင်အလိုက်စီမံအုပ်ချုပ်လုပ်ကိုင်ပြီး ၎င်းသစ်တောခရိုင်ကို သစ်တောအုပ်ချုပ်လုပ်ကိုင်မှုယူနစ် (Forest Management Unit – FMU) အဖြစ် သတ်မှတ်ပါသည်။ သစ်တောခရိုင်တစ်ခုအတွင်းရှိ အသေးဆုံးသစ်တောအုပ်ချုပ်လုပ်ကိုင်မှုယူနစ်မှာ အကွက် (Compartment) ဖြစ်ပြီး ကြိုးဝိုင်းတောများတွင် အကွက်ဧရိယာသည် ဟက်တာ ၂၀၀ မှ ဟက်တာ ၄၀၀ ခန့်အထိ ဧရိယာအမျိုးမျိုးရှိနိုင်ပါသည်။

မြန်မာ့သစ်လုပ်ငန်းအနေဖြင့် သစ်တောအုပ်ချုပ်လုပ်ကိုင်မှုယူနစ်အရ ဆောင်ရွက်ခြင်းမျိုးမဟုတ်ဘဲ သစ်ထုတ်လုပ်ရေးဒေသများအလိုက် လုပ်ငန်းများဆောင်ရွက်ပါသည်။ အချို့သောသစ်ထုတ်လုပ်ရေးဒေသများတွင် သစ်တောခရိုင် (သစ်တောအုပ်ချုပ်လုပ်ကိုင်မှုယူနစ်) တစ်ခုထက် ပိုမိုပါဝင်ပါသည်။

ပုဂ္ဂလိကကဏ္ဍမှ သစ်အခြေခံထုတ်ကုန်ပစ္စည်းများ

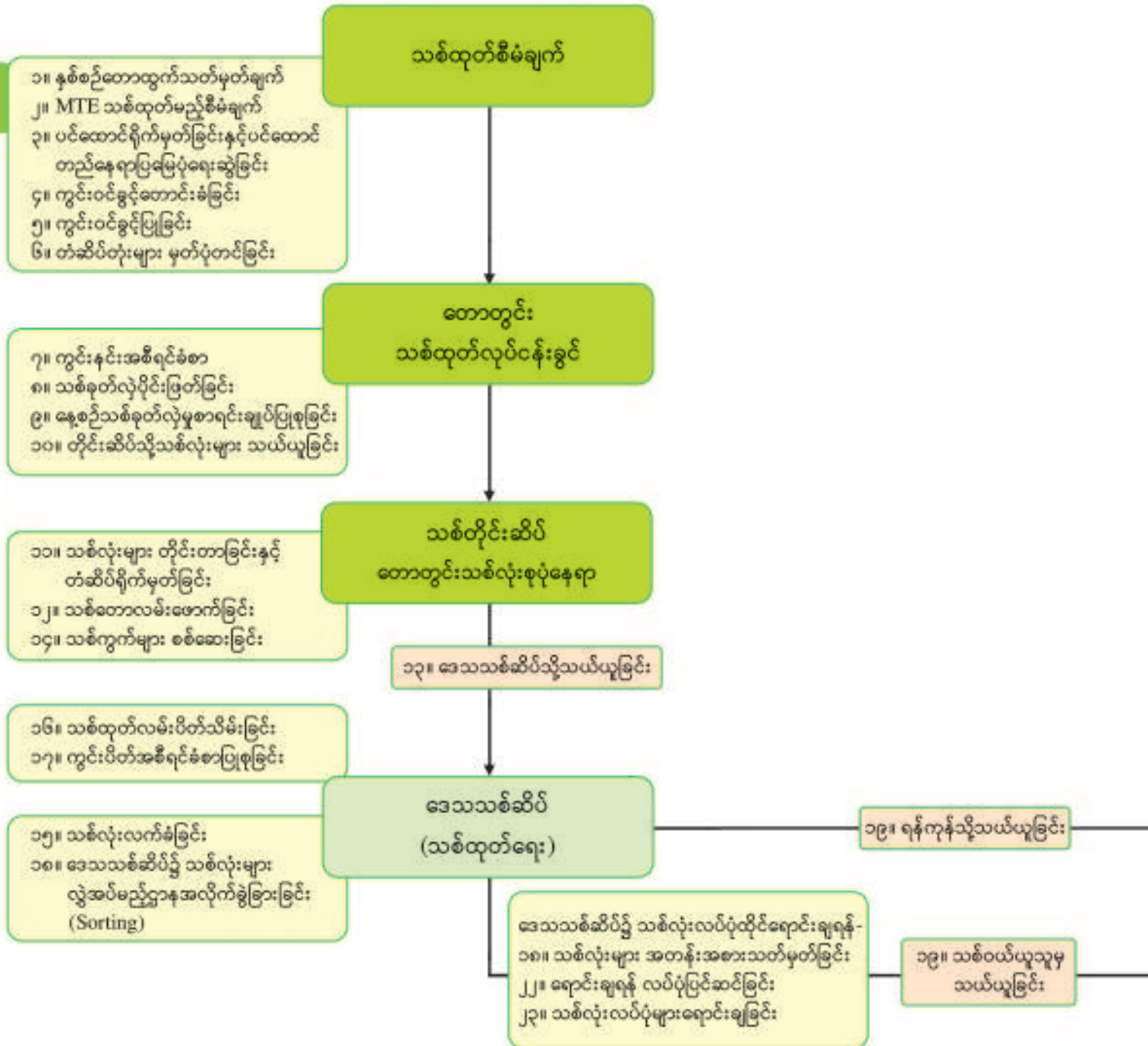

ပြည်ပတင်ပို့ခြင်းဆိုင်ရာ စီးဆင်းမှုအခြေပြဇယား

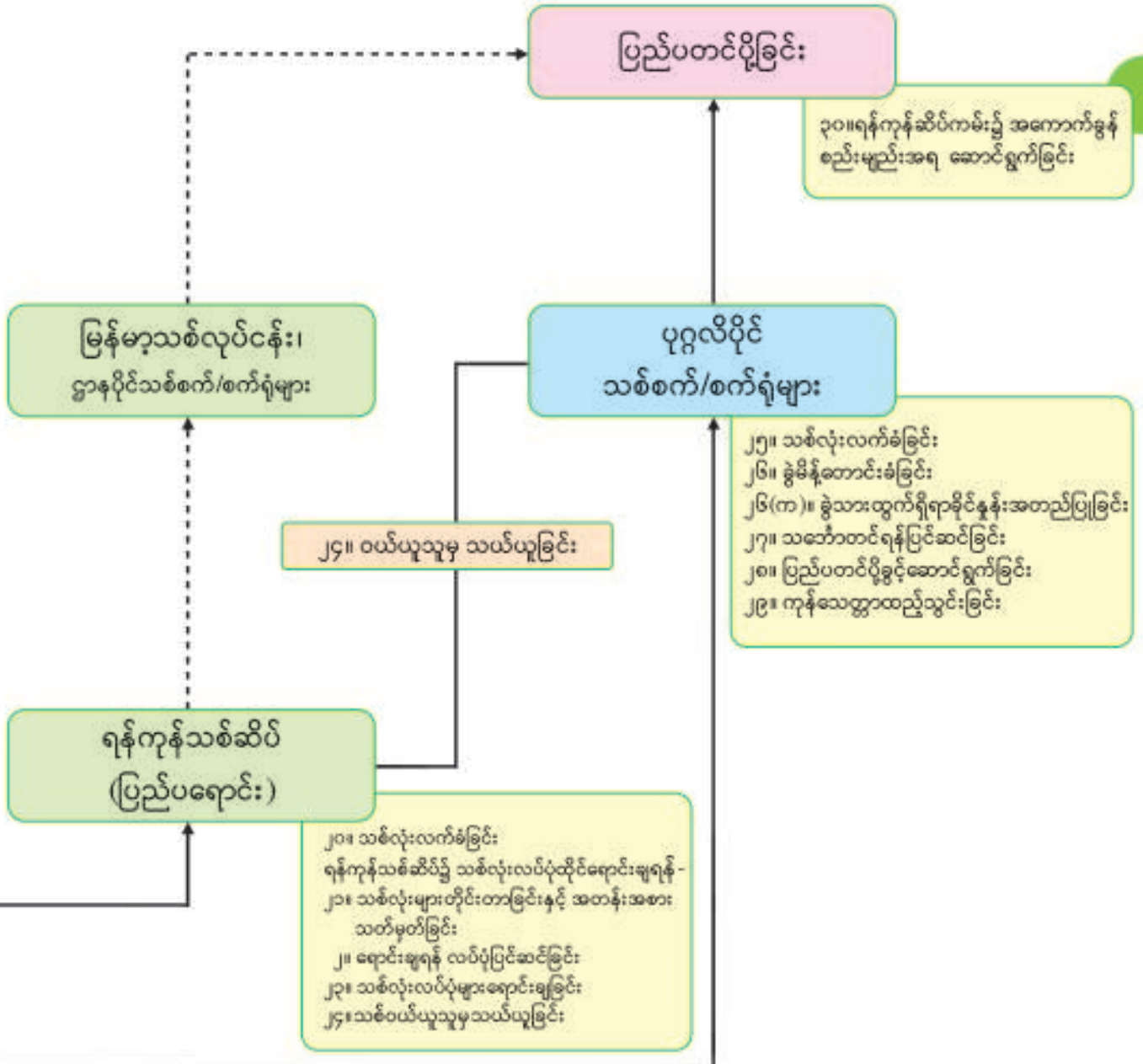

ရှင်းလင်းချက်။ ဤသစ်စီးဆင်းမှုအခြေပြဇယားသည် မြန်မာ့သစ်လုပ်ငန်းမှ ထုတ်လုပ်သည့် သစ်လုံးများမှ ပြည်ပတင်ပို့ရောင်းချရန်အလို့ငှာ ဒေသသစ်ဆိပ် သို့မဟုတ် ရန်ကုန်သစ်ဆိပ် တို့တွင် လုပ်ပုံထိုင်၍ အိတ်ဖွင့်တင်ဒါစနစ်ဖြင့် ပုဂ္ဂလိကကဏ္ဍသို့ ရောင်းချလိုက်သော သစ်လုံးများ၏ သစ်လွှဲ ပြောင်းပိုင်ဆိုင်မှုကွင်းဆက်ကို လွှမ်းမိုးဖော်ပြထားခြင်းဖြစ်ပါသည်။ မြန်မာ့သစ်လုပ်ငန်းမှ ပြည်ပ တင်ပို့ခြင်း၊ နိုင်ငံတော်ဖွံ့ဖြိုးရေးလုပ်ငန်းများအတွက် ရောင်းချခြင်း၊ ပုဂ္ဂလိကကဏ္ဍသို့ ပြည်တွင်း သုံးအဖြစ် မြန်မာကျပ်ငွေဖြင့် ရောင်းချခြင်းများမပါဝင်ပါ။

အဆင့်(၁) နှစ်စဉ်တောထွက်သတ်မှတ်ချက်

တာဝန်ရှိပုဂ္ဂိုလ်/အဖွဲ့အစည်း

စီမံကိန်းနှင့်စာရင်းအင်းဌာန၊ သစ်တောဦးစီးဌာန

လုပ်ငန်းစဉ်

နှစ်စဉ်တောထွက်ဆိုသည်မှာ ခရိုင်တစ်ခုချင်းအလိုက် သတ်မှတ်ထားသော ကြိုးဝိုင်း၊ အကွက်အမှတ်များအတွင်း နှစ်စဉ်အများဆုံးထုတ်လုပ်နိုင်သည့် ပင်ထောင်အရေအတွက်ကို ဆိုလိုပြီး အဆိုပါပင်ထောင်အရေအတွက်နှင့်ညီမျှသည့် သစ်တန်ပမာဏကိုဆိုသည်။ နှစ်စဉ်တောထွက်ကို ခရိုင်သစ်တောအုပ်ချုပ်လုပ်ကိုင်မှု (၁၀) နှစ် စီမံကိန်း၊ သစ်တောသယံဇာတစာရင်းကောက်ယူခြင်းနှင့် နှစ် (၃၀) ခုတ်ပတ်တို့ကိုအခြေခံ၍ ကျွန်းနှင့် သစ်မာ သစ်မျိုးများအတွက် သီးခြားစီသတ်မှတ်ထားရှိပြီး စီမံကိန်းနှင့် စာရင်းအင်းဌာန၊ သစ်တောဦးစီးဌာနမှ ထုတ်ပြန်ပါသည်။

နှစ်အတွင်း အမှန်တကယ် ခုတ်လှဲထုတ်လုပ်ခွင့်ပြုနိုင်မည့် ပင်ထောင်အရေအတွက်ကို တိုင်းဒေသကြီး/ပြည်နယ်များမှ သတ်မှတ်စေပြီး ပုံမှန်အားဖြင့် နှစ်စဉ်တောထွက်အောက် လျော့နည်းလေ့ရှိပါသည်။

၎င်းတို့ကို ခရိုင်အလိုက် သတ်မှတ်ခြင်းဖြစ်ပြီး အထက်ဖော်ပြပါလုပ်ငန်းစဉ်များအပေါ်အခြေခံ၍ ခုတ်လှဲထုတ်လုပ်ရန် လုံလောက်သော အပင်အရေအတွက်ရှိကြောင်း ညွှန်းဆိုခြင်းဖြစ်ပါသည်။

လုပ်ငန်းပြီးစီးကြောင်းအထောက်အထား

နှစ်စဉ်တောထွက် ထုတ်ပြန်ချက်

အတည်ပြုလက်မှတ်ရေးထိုးသူ

ညွှန်ကြားရေးမှူးချုပ်၊ သစ်တောဦးစီးဌာန



ပြည်ထောင်စုသမ္မတမြန်မာနိုင်ငံတော်အစိုးရ
သယံဇာတနှင့်သဘာဝပတ်ဝန်းကျင်ထိန်းသိမ်းရေးဝန်ကြီးဌာန
သစ်တောဦးစီးဌာန
ညွှန်ကြားရေးမှူးချုပ်ရုံး

စာအမှတ် ။ စီမံကိန်း/သ-၄၁/၂၆၈၉. ၇၀၆ / ၁၇
ရက်စွဲ ။ ၂၀၁၇ခုနှစ်၊ဖေဖော်ဝါရီလ(၁၃)ရက်

သို့

ညွှန်ကြားရေးမှူး
သစ်တောဦးစီးဌာန

-----တိုင်းဒေသကြီး/ပြည်နယ်

အကြောင်းအရာ။ ၂၀၁၇-၂၀၁၈ခုနှစ်အတွက် ကျွန်း/သစ်မာများ ထုတ်လုပ်ခွင့်ပြုပါရန်ကိစ္စ
ရည်ညွှန်းချက် ။ (၁)ပြည်ထောင်စုဝန်ကြီးရုံး၏(၁၂.၁၀.၂၀၁၆)ရက်စွဲပါစာအမှတ်၊ (သစ်တော)
၄(၁)/၀၉(၁)/(၁၄၆၅/၂၀၁၆)
(၂)ညွှန်ကြားရေးမှူးချုပ်ရုံး၊ သစ်တောဦးစီးဌာန၏(၂.၂.၂၀၁၇)ရက်စွဲပါ စာ
အမှတ်၊ စီမံကိန်း/သ-၄၁/(၂၀၁၈-၁၉/၂၀၁၇)

၁။ အကြောင်းအရာပါ ကိစ္စနှင့်ပတ်သက်၍ ၂၀၁၇-၂၀၁၈ခုနှစ်၊ သစ်ထုတ်ရာသီတွင် မြန်မာ့သစ်
လုပ်ငန်း၊ သစ်ထုတ်ရေးဌာနအနေဖြင့် တိုင်းဒေသကြီး/ပြည်နယ်အလိုက် ကျွန်းတန် (၁၅၀၀၀)နှင့်
သစ်မာတန်(၃၅၀၀၀)အား ထုတ်လုပ်သွားမည်ဖြစ်ပါသဖြင့် လုပ်ငန်းများ ဆောင်ရွက်ရာတွင်
နိုင်ရေးအတွက် သစ်တောဦးစီးဌာနမှ ယခုပွင့်လင်းရာသီတွင် ပင်ထောင်ရိုက်မှတ်ပေးနိုင်ရေး
လမ်းညွှန်မှုပြုနိုင်ပါရန် မြန်မာ့သစ်လုပ်ငန်းမှ တင်ပြလာခြင်းအပေါ် ပြည်ထောင်စုဝန်ကြီးမှ
“၂၀၁၇-၂၀၁၈ ဘဏ္ဍာရေးနှစ်၌ ကျွန်း AAC၏ ၆၀%၊ သစ်မာ AAC ၏၇၀% ထုတ်ရန်အတွက်
FDနှင့် ဆွေးနွေးပါ။ သစ်တောစရိုင်၊ မြို့နယ်၊ ကြိုးဝိုင်း/ကြိုးပြင်ကာကွယ်တောများ၌
ထုတ်ရန်နေရာ အတိအကျ တန်၊ ပင်ထောင်အတိအကျကို FD နှင့် MTE တို့ ဆွေးနွေးကြရန် (ပဲခူး
ရိုးမလုံးဝမပါ) ယခုလအတွင်း ဆောင်ရွက်ပါ။ FD မှ ကျွန်းစိုက်စင်းအပါအဝင် စီးပွားရေးစိုက်စင်း
များ “ပင်ကျပ်”ကို မူလအစီအစဉ်အတိုင်း ဆောင်ရွက်ပြီး Thinning Poles & Post များကို
MTE သို့ ပုံမှန်အတိုင်းလွှဲပေးရန်” ဟု မိန့်မှတ်ချက်ပြုထားရှိပါသဖြင့် သိရှိဆောင်ရွက်နိုင်ပါရန်
ရည်ညွှန်းစာ (၁)ဖြင့် အကြောင်းကြားလာပါသည်။

၂။ မိန့်မှတ်ချက်နှင့်အညီ ၂၀၁၇-၂၀၁၈ခုနှစ်တွင် မြန်မာ့သစ်လုပ်ငန်းမှ ထုတ်လုပ်လိုသော ကျွန်း
(၁၅၀၀၀)တန်နှင့် သစ်မာ(၃၅၀၀၀)တန်အတွက် ပင်ထောင်ရိုက်မှတ်ခွင့်ပြုမည့် အစီအစဉ်အား

-၂-

၄-၁၁-၂၀၁၆ ရက်နှင့် ၁၉-၁၂-၂၀၁၆ ရက်များတွင် သစ်တောဦးစီးဌာန၊ ညွှန်ကြားရေးမှူးချုပ်ရုံး အစည်းအဝေးခန်းမ၌ သစ်တောဦးစီးဌာနနှင့် မြန်မာ့သစ်လုပ်ငန်းတို့ ညှိနှိုင်း ဆောင်ရွက်ခဲ့ကြပြီး ပြည်ထောင်စုဝန်ကြီးရုံးသို့ ရည်ညွှန်းစာ(၂)ဖြင့် တင်ပြသည့် ကျွန်းနှင့်သစ်မာ ပင်ထောင်ရိုက်မှတ် မညီအစီအစဉ်အား အောက်ဖော်ပြပါအတိုင်း လိုက်နာဆောင်ရွက်နိုင်ပါရန် တိုင်းဒေသကြီးအလိုက် လျာထားချက်စာရင်း ပူးတွဲ အကြောင်းကြားအပ်ပါသည်။

- (က) ပင်ထောင်ရိုက်မှတ်ခွင့်ပြုထားသော အကွက်များအားလုံးကို Pre-harvest နှင့် Post harvest monitoring ပြုလုပ်ရန်၊
- (ခ) ပင်ထောင်ရိုက်မှတ်ခွင့်ပြုထားသောအကွက်များကို တကွက်ပြီးတကွက် ကွက်ပြည့် ပင်ထောင်ရိုက်မှတ်၍ လျာထားတန်ပြည့်မီသည်နှင့် ရပ်ထားရန်၊
- (ဂ) ယခင်နှစ် ပင်ထောင်ကျွန်းများကို ခုနှိမ်ပြီးမှသာ ပင်ထောင်ရိုက်မှတ်ပေးရန်နှင့် ပင်ထောင်ကျွန်းများ ခုတ်လှဲထုတ်လုပ်ရန် အခက်အခဲရှိပါက ညွှန်ကြားရေးမှူးချုပ်ရုံး သို့ တင်ပြရန်၊
- (ဃ) ပင်ထောင်ရိုက်မှတ်မိန့်ထုတ်ပြန်၍ ပင်ထောင်ရိုက်မှတ်ရန်၊
- (င) လျာထားချက်ထက် ကျော်လွန်ခြင်း၊ အကွက် ပြောင်းလဲခြင်းတို့ကို လုံးဝစွင့်မပြုရန်၊
- (စ) ကျွန်းနှင့်သစ်မာ သစ်မျိုးအလိုက် ကန့်သတ်ရင်စိုလုံးပတ်အတိုင်း ရိုက်မှတ်ရန်၊
- (ဆ) ပင်ထောင်ရိုက်မှတ်ခြင်းလုပ်ငန်းများကို ကျွန်းနှင့်သစ်မာ ပင်ထောင်ရိုက်မှတ်ခြင်း ဆိုင်ရာ လုပ်ထုံးလုပ်နည်းများအတိုင်း ဆောင်ရွက်ရန်၊

၃။ သို့ဖြစ်ပါ၍ ကျွန်းနှင့်သစ်မာ ပင်ထောင်ရိုက်မှတ်ခြင်းလုပ်ငန်းများအား အချိန်မီ ပြီးစီးရန်၊ လျာထားတန် ပြည့်မီရေးအတွက် မြန်မာ့သစ်လုပ်ငန်းနှင့် ညှိနှိုင်းပြီး လုပ်ထုံးလုပ်နည်း၊ ဌာနဆိုင်ရာ ညွှန်ကြားချက်များနှင့်အညီ တိတိကျကျ လိုက်နာဆောင်ရွက်ရန် မြည့်စွက် အကြောင်းကြားအပ်ပါ သည်။

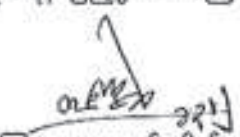
 ညွှန်ကြားရေးမှူးချုပ်(ကိုယ်စား)
 [တင်ထွန်း၊ ညွှန်ကြားရေးမှူး(စီမံကိန်း)]

မိတ္တူကို

- ဦးဆောင်ညွှန်ကြားရေးမှူး၊ မြန်မာ့သစ်လုပ်ငန်း
- ဒုတိယညွှန်ကြားရေးမှူးချုပ်(မူဝါဒနှင့်စီမံကိန်း)၊ သစ်တောဦးစီးဌာန
- ညွှန်ကြားရေးမှူးချုပ်ရုံးစာတွဲ၊ သစ်တောဦးစီးဌာန
- ညွှန်ကြားရေးမှူး၊ ဘဏ္ဍာရေးဌာန၊ သစ်တောဦးစီးဌာန
- ဒုတိယညွှန်ကြားရေးမှူး၊ သစ်တောဦးစီးဌာန၊ ရှမ်းပြည်နယ်(လားရှိုး/ကျိုင်းတုံ)
- မျှောစာတွဲ/ရုံးလက်ခံ

၂၀၁၇-၂၀၁၈ ခုနှစ် ကျွန်း/သစ်မာပင်ထောင် ရိုက်မှတ်မည့် အစီအစဉ်

စဉ်	ဘိုင်းဒေသကြီး/ မြည်နယ်	နှစ်စဉ်တောထွက်(ပင်)		ရိုက်မှတ်ခွင့်ပြုသည့်ပင်ထောင် အရေအတွက် (ပင်)		မှတ်ချက်
		ကျွန်း	သစ်မာ	ကျွန်း	သစ်မာ	
၁	ကချင်	၁၈၇၀	၂၂၅၀၀	၁၅၀၀	၇၈၃၅	✓
၂	ကယား	၂၉၀	၁၃၇၂၀	၀	၀	
၃	ကရင်	၁၂၉၀	၈၁၂၀၀	၀	၀	
၄	ဗမာ	၇၀၀	၃၁၄၅၀	၆၅၀	၅၂၀၀	✓
၅	မကွေး	၆၄၀၀	၁၆၃၆၄၀	၃၇၂၀	၉၆၈၇၄	
၆	တနင်္သာရီ	၀	၅၇၇၃၀	၀	၇၅၁၉	
၇	ပဲခူး	၂၂၆၀	၄၅၇၇၀	၀	၃၂၉၂	
၈	မကွေး	၁၃၉၀	၂၉၉၁၀	၁၃၅၀	၂၃၆၄၅	
၉	မန္တလေး	၁၀၀၀	၁၈၁၂၀	၀	၃၇၈၈	
၁၀	ချင်းပြည်နယ်	၈၀	၁၄၇၄၀	၀	၄၉၉၉	
၁၁	မွန်	၀	၂၁၈၀	၀	၀	
၁၂	ရခိုင်	၀	၁၂၇၇၀	၀	၄၉၀၀	
၁၃	ရန်ကုန်	၀	၅၀	၀	၀	
၁၄	ရှမ်း	၄၆၇၀	၉၀၇၉၀	၃၄၀၀	၁၃၆၇၆	
၁၅	ဧရာဝတီ	၁၅၀	၇၈၈၀	၀	၇၇၇၀	
	စုစုပေါင်း	၁၉၂၁၀	၅၉၂၃၃၀	၁၀၆၂၀	၁၇၉၄၉၈	

၂၀၁၇-၂၀၁၈ ခုနှစ်၊ ကျွန်းပင်ထောင်ရိုက်မှတ်မည့်အခါအစဉ်

စဉ်	တိုင်းဒေသကြီး/ ပြည်နယ်/ ဒေသ/ သစ်တောဓရိုင်/မြို့နယ်	ရိုက်မှတ်ခွင့်ပြုသည့် ပင်ထောင်အရေအတွက်	ရိုက်မှတ်ခွင့်ပြုသည့် ကြိုးဝိုင်း/ကြိုးပြင်/ အကွက်	မှတ်ချက်
၁	၂	၃	၄	၅
၁	ကချင်ပြည်နယ်	၁၅၀၀		
	မိုးညှင်းဓရိုင်	၁၅၀၀		
	မိုးညှင်းမြို့နယ်	၁၅၀၀	နန့်ဟင်ကြိုးဝိုင်း(၉၃ ဖု ၉၉ထိ)	
၂	ချင်းပြည်နယ်	၆၅၀		
	မင်းတပ်ဓရိုင်	၆၅၀		
	ကန်ပက်လက်မြို့နယ်	၆၅၀	မောဇောင်းကြိုးဝိုင်း(၂၀) (၂၂)	
၃	စစ်ကိုင်းတိုင်းဒေသကြီး	၃၇၂၀		
	ဓနိုးဓရိုင်	၁၀၀၀		
	ဟုမ္မလင်းမြို့နယ်	၁၀၀၀	နန့်ထိန်ကွင်းတိုးမြှင့်ကြိုးဝိုင်း(၁၅) (၁၆)(၂၂)(၂၃)	
	မော်လိုက်ဓရိုင်	၅၁၀		
	ဖောင်းပြင်မြို့နယ်	၆၀	နွားကြိုးဝိုင်း(၈၉) နွားတိုးမြှင့်ကြိုးဝိုင်း(၉၀) နွားကြိုးဝိုင်း(၉၂)(၉၃)	
	မော်လိုက်မြို့နယ်	၄၅၀	မော်ကွေးကြိုးဝိုင်း(၇)(၂၀)(၂၁)	
	ကလေးဓရိုင်	၂၉၀		
	ကလေးမြို့နယ်	၂၉၀	ဘုန်းကြိုးဝိုင်း(၈၁)(၈၂)(၈၄) မထုကြိုးဝိုင်း(၂၅)	
	ကသာဓရိုင်	၂၈၂၀		
	ပင်လည်ဘူးမြို့နယ်	၂၈၂၀	ကိုင်းရှည်ကြိုး(၁၉၁ ဖု ၂၀၄ ထိ)	
၄	မကွေးတိုင်းဒေသကြီး	၁၃၅၀		
	ဂနံဂေါဓရိုင်	၁၀၅၀		
	ဂနံဂေါမြို့နယ်	၁၀၅၀	ကွမ်းခဲကြိုးဝိုင်း(၃၁) (၃၇) လောင်ထောင်ကြိုးဝိုင်း(၂၁) (၂၄) (၁၈) ကွမ်းခဲကြိုးဝိုင်း(၅၆) (၆၅)	
	သရက်ဓရိုင်	၃၀၀		
	မင်းတုန်းမြို့နယ်	၃၀၀	မင်းတုန်းရိုးမကြိုးဝိုင်း(၃၀)(၂၅)(၂၇)	
၅	ရွှမ်းပြည်နယ်	၃၄၀၀		
	မိုင်းဆတ်ဓရိုင်	၃၄၀၀		
	မိုင်းတုံမြို့နယ်	၃၄၀၀	မိုင်းကန်ကြိုးဝိုင်း	
	စုစုပေါင်း	၁၀၆၂၀		

အဆင့်(၂) မြန်မာ့သစ်လုပ်ငန်း၏ နှစ်အတွင်း သစ်ထုတ်မည့်လုပ်ငန်းစီမံချက်
တာဝန်ရှိပုဂ္ဂိုလ်/အဖွဲ့အစည်း
သစ်ထုတ်ရေးဌာန၊ အထွေထွေမန်နေဂျာ
လုပ်ငန်းစဉ်
<p>သစ်တောဦးစီးဌာန၏ နှစ်စဉ်ခွင့်ပြုတောထွက်ပမာဏထုတ်ပြန်ချက်လက်ခံရရှိမှုအပေါ် မြန်မာ့သစ်လုပ်ငန်းမှ နှစ်အတွင်း သစ်ထုတ်လုပ်မည့် လုပ်ငန်းစီမံချက်ရေးဆွဲပါသည်။ ထို့နောက် မြန်မာ့သစ်လုပ်ငန်း၊ ဦးဆောင်ညွှန်ကြားရေးမှူးမှ အဆိုပါစီမံချက်အား ပြည်ထောင်စုဝန်ကြီးထံ တင်ပြပါသည်။ ပြည်ထောင်စုဝန်ကြီးမှ နိုင်ငံတော်သမ္မတရုံးသို့ အတည်ပြုသဘောထားမှတ်ချက်ရယူရန် ဆက်လက်တင်ပြပါ သည်။</p> <p>နိုင်ငံတော်သမ္မတရုံး၏ အတည်ပြုချက်ရယူပြီးနောက် ပြည်ထောင်စုဝန်ကြီးသည် သစ်တောဦးစီးဌာန၊ ညွှန်ကြားရေးမှူးချုပ်နှင့် မြန်မာ့သစ်လုပ်ငန်း၊ ဦးဆောင်ညွှန်ကြားရေးမှူးထံသို့ အကြောင်းကြားပါသည်။</p> <p>နှစ်အတွင်း သစ်ထုတ်လုပ်ရန် လုပ်ငန်းစီမံချက်တွင် ဒေသအလိုက် သစ်ထုတ်လုပ်ငန်းဆောင်ရွက်ရန် လျာထားသည့် ကြိုးဝိုင်း/အကွက်နှင့် အကွက်အလိုက် တန်ပမာဏအား ဖော်ပြထားပါသည်။ ထို့အပြင် မြန်မာ့သစ်လုပ်ငန်းမှ စုစုပေါင်းခုတ်လှဲမည့် တန်ပမာဏနှင့် ပယ်ကျွန်း^၄ ပမာဏလည်း ပါဝင်ပါသည်။ ထုတ်လုပ်ပြီးသစ်များအား ပြည်ပရောင်းဌာန၊ ပြည်တွင်းရောင်းဌာနနှင့် သစ်အခြေခံစက်ရုံအသီးသီးသို့ လွှဲပြောင်းပေးအပ်မည့် တန်ပမာဏနှင့် လုပ်ငန်းစီမံချက်လည်းပါဝင်ပါသည်။ အဆိုပါဌာန အသီးသီးသည် ၎င်းတို့လက်ခံရရှိမည့် သစ်လုံးလျာထားချက်အလိုက် သစ်များကို ဆက်လက်စီမံခန့်ခွဲနိုင်ပါသည်။</p>
လုပ်ငန်းပြီးစီးကြောင်းအထောက်အထား
နိုင်ငံတော်သမ္မတရုံး၏ အတည်ပြုချက်
အတည်ပြုလက်မှတ်ရေးထိုးသူ
မြန်မာ့သစ်လုပ်ငန်း၊ ဦးဆောင်ညွှန်ကြားရေးမှူး

^၄ ပယ်ကျွန်းဆိုသည်မှာ ခုတ်လှဲလိုက်သည့် ကျွန်းပင်ထောင်၏ အကိုင်းအခက်များမှ ပေရှည်အားဖြင့် ၁၀ ပေအောက်၊ လုံးပတ်အားဖြင့် ၃ ပေမှ ၄ ပေအတွင်းရှိပြီး၊ ထုထည်အားဖြင့် ၁၈ ကုဗပေအောက် သစ်လုံးများရရှိနိုင်ပါက ၎င်းကို ပယ်ကျွန်းအဖြစ်သတ်မှတ်၍ ရောင်းချနိုင်ရန် အလို့ငှာထုတ်ယူခြင်းဖြစ်သည်။

ကန့်သတ်

ပြည်ထောင်စုသမ္မတမြန်မာနိုင်ငံတော်အစိုးရ
သယံဇာတနှင့်သဘာဝပတ်ဝန်းကျင်ထိန်းသိမ်းရေးဝန်ကြီးဌာန



၂၀၁၇-၂၀၁၈ခုနှစ်
ကျွန်း/သစ်မာ/ပယ်ကျွန်း ထုတ်လုပ်ရန် လုပ်ငန်းစီမံချက်

၂၀၁၇ ခုနှစ်၊ ဧပြီလ (၂၅)ရက်

ကန့်သတ်

ကန့်သတ်

-၂-

ရည်ရွယ်ချက်

၅။ ၂၀၁၆-၂၀၁၇ ခုနှစ်တွင် သစ်ထုတ်လုပ်မှုအား (၁)နှစ်ရပ်ဆိုင်းခဲ့ပြီးနောက်၊ ယခု ၂၀၁၇ - ၂၀၁၈ ခုနှစ်တွင် ဆောက်ပါအတိုင်း ထုတ်လုပ်ပြီး ပြည်တွင်းရောင်းဌာန၊ ပြည်ပရောင်းဌာနနှင့် သစ်အခြေခံဌာနများသို့ လွှဲအပ်ပေးခြင်းဖြင့် ပြည်ပဝင်ငွေ အမေရိကန်ဒေါ်လာ သန်း (၄၉.၆၅၈) နှင့် ပြည်တွင်းဝင်ငွေ ကျပ်သန်း (၈၄၄၀၀) ရရှိရေး ဆောင်ရွက်သွားပါမည်-

စဉ်	အကြောင်းအရာ	ကျွန်းသစ် (တန်)	ပယ်ကျွန်း (တန်)	သစ်မာ (တန်)
(က)	သစ်ထုတ်ရေးဌာနမှထုတ်လုပ်ရန်	၁၅၀၀၀	၁၅၀၀	၃၅၀၀၀၀
(ခ)	သစ်ထုတ်ရေးဌာနမှလွှဲအပ်ပေးရန်	၁၅၀၀၀	၁၅၀၀	၃၅၀၀၀၀
	ပြည်ပရောင်း/ဧကဌာနသို့ လွှဲအပ်ရန်	၁၂၀၀၀	-	၁၅၀၀၀၀
	သစ်အခြေခံဌာနသို့လွှဲအပ်ရန်	၃၀၀၀	-	၄၀၀၀၀
	ပြည်တွင်းရောင်း/ဧကဌာနသို့ လွှဲအပ်ရန်		၁၅၀၀	၁၆၀၀၀၀

၂၀၁၇ - ၂၀၁၈ သစ်ထုတ်ရန် စီမံချက်

၆။ ၂၀၁၇-၂၀၁၈ ခုနှစ် သစ်ထုတ်ရာသီတွင် ကျွန်း (၁၅၀၀၀)တန်နှင့် သစ်မာ (၃၅၀၀၀၀) တန် ထုတ်လုပ်ရန် တိုင်းဒေသကြီး/ ပြည်နယ်နှင့် သစ်ထုတ်ရေးဒေသအလိုက် တာဝန်ပေးအပ်ထားမှု အား ပူးတွဲ-၁ ဖြင့် ဖော်ပြအပ်ပါသည်။

၇။ ထွက်ရှိလာသော ကျွန်း၊ပယ်ကျွန်းနှင့်သစ်မာများအား ပြည်တွင်းရောင်းဌာန၊ ပြည်ပရောင်းဌာနနှင့် သစ်အခြေခံဌာနများသို့ လွှဲအပ်မည့် အစီအစဉ်အား ပူးတွဲ-၂ ဖြင့် ဖော်ပြအပ်ပါသည်။

သယ်ယူပို့ဆောင်မည့်နည်းလမ်း

၈။ သစ်ထုတ်ရေး/ ဖောင်ဖွဲရေး ဒေသတာဝန်ခံများသည် သယ်ယူရေး စီမံချက်ကို ဆောက်ပါနည်းလမ်းအတိုင်း အကောင်အထည်ဖော် ဆောင်ရွက်သွားရန် ဖြစ်ပါသည်-

- (က) သစ်ထုတ်ရေး ဒေသတာဝန်ခံများသည် ၂၀၁၇-၂၀၁၈ လျာထားချက်ကျွန်း/ သစ်မာ အားလုံးအား ၃၁.၅.၂၀၁၈ ရက်နေ့တွင် တောထုတ်လုပ်ငန်း အပြီးဆောင်ရွက်ပြီး သက်ဆိုင်ရာဒေသ၊ သစ်ဆိပ်ကြီးများသို့ လွှဲအပ်သွားရန်။

အဆင့်(၃) ပင်ထောင်ရိုက်မှတ်ခြင်း

တာဝန်ရှိပုဂ္ဂိုလ်/အဖွဲ့အစည်း

ကြိုးဝိုင်း/အကွက်တွင် တာဝန်ပေးအပ်ခြင်းခံရသော တောအုပ်ကြီး

လုပ်ငန်းစဉ်

နှစ်စဉ်တောထွက်အရ ရိုက်မှတ်မည့် ပင်ထောင်အရေအတွက် သတ်မှတ်ပြီးနောက် တောအုပ်ကြီးသည် သစ်ထုတ်လုပ်မည့်လုပ်ငန်းစီမံချက်တွင်ပါဝင်သည့် ကြိုးဝိုင်း/အကွက်အတွင်း အစိုစုတ်လှဲ^၁မည့် အပင် များအား ရွေးချယ်ခြင်းနှင့် ပင်ထောင်ရိုက်မှတ်ခြင်းကို ဆောင်ရွက်ပါသည်။

ပင်ထောင်နံပါတ်ရိုက်မှတ်ရာတွင် အကွက်အတွင်းရှိ ပင်ထောင်ရိုက်မှတ်မည့် အပင်အားလုံးကို အစီအစဉ်တကျ နံပါတ်စဉ်အတိုင်းရိုက်မှတ်ခြင်းဖြစ်ပါသည်။ သံတံဆိပ်တုံးဖြင့် ပင်ထောင်နံပါတ် ရိုက်မှတ်ရာတွင် သစ်ပင်စုတ်လှဲပြီးပါက သစ်ငုတ်တွင် ပင်ထောင်နံပါတ်ကျန်ရှိစေရန်အတွက် သစ်ပင်၏ အမြစ်ပိုင်းနေရာတွင် လည်းကောင်း၊ စုတ်လှဲလိုက်သော သစ်ပင်တွင် ပင်ထောင်နံပါတ်ပါသွားစေရန်အတွက် သစ်ပင်၏ ရင်စို့အမြင့်နေရာတွင်လည်းကောင်း သစ်ပင်၏နေရာ (၂) ခု၌ ရိုက်မှတ်ပါသည်။ (ထိုသစ်ပင်မှ ထွက်ရှိသော သစ်ဖြတ်ပိုင်းတိုင်းတွင် ပင်ထောင်နံပါတ်အား ရိုက်မှတ်ပါသည်။)

တောအုပ်ကြီးသည် အကွက်အတွင်း စုတ်လှဲထုတ်လုပ်ရန်ရွေးချယ်သည့် အပင်များ၏ ပင်ထောင်နံပါတ်နှင့် ရင်စို့လုံးပတ်တို့အား ပင်ထောင်မှတ်စုစာအုပ်တွင် စာရင်းရေးသွင်းပြီး အဆိုပါရွေးချယ်ပင်ထောင်ရိုက်မှတ်ခဲ့သော အပင်တစ်ပင်ချင်းစီ၏ တည်နေရာပြ မြေပုံကြမ်းကိုလည်း ရေးဆွဲပါသည်။

ရင်စို့လုံးပတ် ၄ ပေအထက်နှင့် စုတ်လှဲထုတ်လုပ်ရမည့် ကန့်သတ်ရင်စို့လုံးပတ်အောက် ကျွန်းပင်များအား ပင်ထောင်ရိုက်မှတ်ခြင်းမပြုဘဲ မှတ်စုစာအုပ်၌သာ ရေးသွင်းပါသည်။ ထိုသို့ရေးသွင်းခြင်းသည် နောင်လာမည့်စုတ်ပတ်တွင် စုတ်လှဲထုတ်လုပ်မှုအတွက် ခန့်မှန်းတွက်ချက်နိုင်ရန် ဖြစ်ပါသည်။

မြို့နယ်သစ်တောဦးစီးဌာန၊ ဦးစီးအရာရှိသည် ပင်ထောင်မှတ်စုစာအုပ်နှင့် ပင်ထောင်တည်နေရာပြမြေပုံကြမ်းတို့ကို စစ်ဆေးသည့်အပြင် ရိုက်မှတ်ခဲ့သည့် ပင်ထောင်များကိုလည်း ကွင်းနင်းစစ်ဆေးပါသည်။ ထို့နောက် မြို့နယ်သစ်တောဦးစီးဌာန၊ ဦးစီးအရာရှိသည် ပင်ထောင်မှတ်စုစာအုပ်များအား ခရိုင်သစ်တောဦးစီးဌာန၊ လက်ထောက်ညွှန်ကြားရေးမှူးထံသို့ အစီရင်ခံပေးပို့သည်။

ခရိုင်သစ်တောဦးစီးဌာန၊ လက်ထောက်ညွှန်ကြားရေးမှူးသည် ကြိုးဝိုင်း/အကွက်တွင်း ရိုက်မှတ်ထားသော ပင်ထောင်များအား ကွင်းနင်းစစ်ဆေးခြင်းနှင့် ခရိုင်အတွင်း သတ်မှတ်ထားသည့် နှစ်စဉ်တောထွက်ပမာဏနှင့် ရိုက်မှတ်ခဲ့သည့် စုစုပေါင်း အပင်အရေအတွက်တို့ကို တိုက်ဆိုင်စစ်ဆေးပါသည်။ ထိုသို့စစ်ဆေးအတည်ပြုပြီးသည့်နောက် ခရိုင်သစ်တောဦးစီးဌာန၊ လက်ထောက်ညွှန်ကြားရေးမှူးသည်

^၁ ကျွန်းအတွက် စုတ်လှဲရမည့် ကန့်သတ်ရင်စို့လုံးပတ်မှာ ၆ ပေ ၆ လက်မဖြစ်ပါသည်။ သစ်မာသစ်မျိုးများအတွက် စုတ်လှဲရမည့် ကန့်သတ်ရင်စို့လုံးပတ်မှာ ၆ ပေအထက်ဖြစ်သော်လည်း နေရာဒေသ၊ သစ်မျိုးနှင့် တောအမျိုးအစားပေါ်မူတည်၍ သတ်မှတ်ပါသည်။

မြန်မာ့သစ်လုပ်ငန်း၊ သစ်ထုတ်လုပ်ရေး ဒေသမန်နေဂျာထံ ဆက်လက်ပေးပို့သည်။

လုပ်ငန်းပြီးစီးကြောင်းအထောက်အထား

ခရိုင်သစ်တောဦးစီးဌာန၊ လက်ထောက်ညွှန်ကြားရေးမှူးမှ သတ်မှတ်ထားသည့် နှစ်စဉ်တောထွက်နှင့် တိုက်ဆိုင်စစ်ဆေးပြီးဖြစ်သည့် ပင်ထောင်ရိုက်မှတ်ပြီးစီးမှုစာရင်းနှင့် ပင်ထောင်တည်နေရာပြ မြေပုံ

အတည်ပြုလက်မှတ်ရေးထိုးသူ

ကြိုးဝိုင်း/အကွက်တွင် ပင်ထောင်ရိုက်မှတ်ရန် တာဝန်ပေးအပ်ခြင်းခံရသော တောအုပ်ကြီး

နေပြည်တော်ကောင်စီနယ်မြေ ၊ ဥက္ကဋ္ဌရေချိန် ၊ တပ်ကုန်းမြို့နယ် ၊ သစ်တောဦးစီးဌာန
ဗဟိုကျယ်ကြိုးဝိုင်း အကွက်အမှတ် (၈)အတွင်း ပင်ထောင်ချိတ်မှတ်ခြင်း
တည်နေရာပြမြေပုံ (လုပ်ငန်းဧရိယာ (၃၂၀) ဧက)

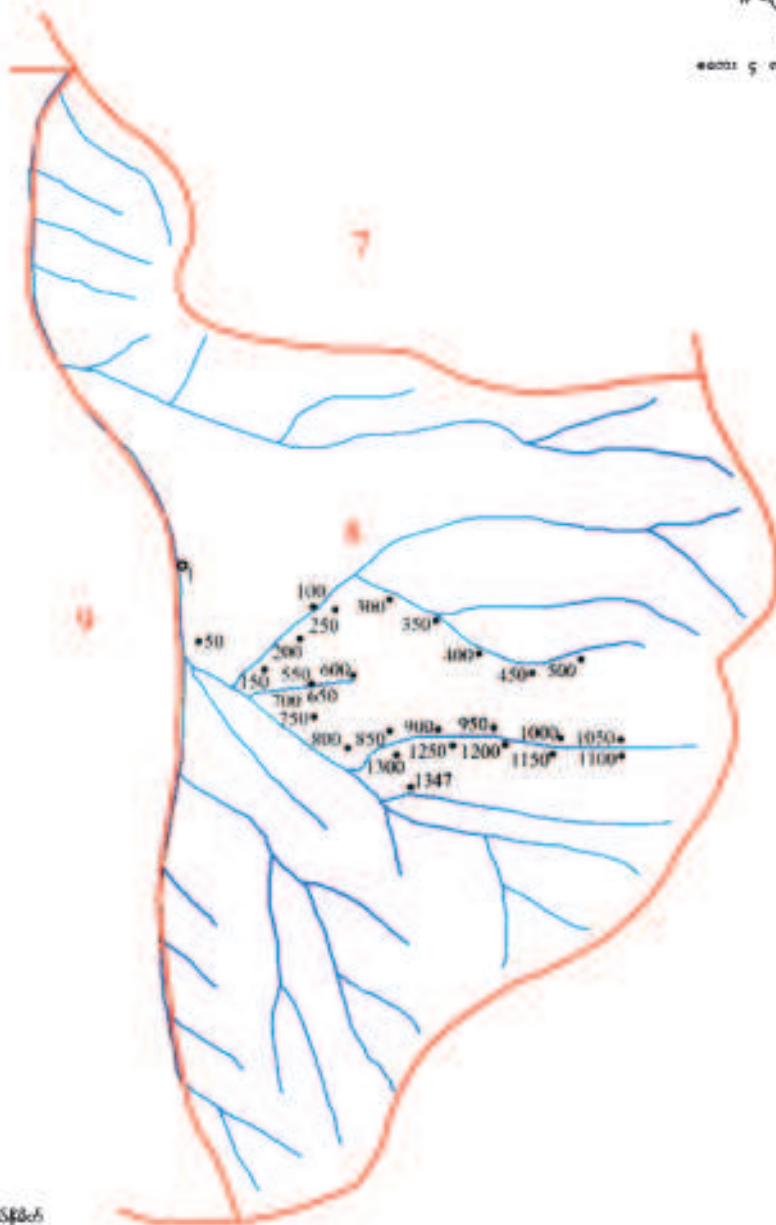

ရည်ညွှန်းချက်

အကွက်နယ်နိမိတ်

ရေတံ/မြစ်

• ပင်ထောင်ချိတ်မှတ်သည့်နေရာ

• ပင်ထောင်ချိတ်မှတ်ပြီးသည့်နေရာ

တောင်ကိုလိုနောင်း
ဥက္ကဋ္ဌ
သစ်တောဦးစီးဌာန
နေပြည်တော်

FOREST
S.-32(b)

016

MARKING NOTE-BOOK

ပင်စတောင်တံဆိပ်မှိုက်မှတ်သားရန်
စာအုပ်

တံဆိပ်မှိုက်မှတ်သည့်ခု 2017-2018

ခုတ်ကွက် မြန်မာနိုင်ငံတော်၊ ရွှေဘိုခရိုင်၊ ရွှေဘိုမြို့နယ်

အကွက်အမှတ် (၁၁၈)

6061

မှတ်စု (၁၁) မှ (၁၀၀) ထိ

၁၀၀ - ပင်

[illegible]

ကလေးဝမြို့နယ်၊ သစ်တောဦးစီးဌာန

၂၀၁၅-၂၀၁၆ ဘဏ္ဍာရေးနှစ်

ကျွန်းစိုပင်ထောင်ရှိက်မှတ်ခြင်း
မှတ်စု

ကျွန်းစိုပင်ထောင်နံပါတ် (၁)မှ (၄၀၇)ထိ

ပင်ထောင် (၄၀၇)ပင်

ချန်ပင် (၁၂၀)ပင်

ဟန်လင်းထောင်
တောအုပ်ကြီး

ကလေးဝမြို့နယ်

မင်္ဂလာဒုံ နံပါတ်	အင်္ဂါ	လွှဲ ပတ်	မှတ်ချက်
21	ဇွန်	6 6	
2	= 4 -	7 4	4' 8"
3	- " -	7 0	
4	- " -	7 4	
5	- " -	6 6	
6	- " -	7 7	
7	- " -	6 10	4' 1"
8	- " -	6 10	4' 5"
9	- " -	7 2	
30	- " -	6 6	
1	- " -	6 6	4' 4"
2	- " -	7 0	
3	- " -	7 6	6' 0"
4	- " -	6 9	
5	- " -	6 7	
6	- " -	6 6	
7	- " -	7 6	5' 1"
8	- " -	6 10	4' 2"
9	- " -	6 11	(27 - 10 - 2015)
40	- " -	7 3	

အဆင့်(၄) သစ်ထုတ်လုပ်ငန်းဆောင်ရွက်ရန် ကွင်းဝင်ခွင့်တောင်းခံခြင်း
တာဝန်ရှိပုဂ္ဂိုလ်/အဖွဲ့အစည်း
မြန်မာ့သစ်လုပ်ငန်း၊ သစ်ထုတ်ရေးဒေသတာဝန်ခံ မန်နေဂျာ
လုပ်ငန်းစဉ်
<p>မြန်မာ့သစ်လုပ်ငန်း၊ သစ်ထုတ်ရေးဒေသတာဝန်ခံ၊ မန်နေဂျာသည် သစ်တောဦးစီးဌာနမှ ပင်ထောင်မှတ်စုစာအုပ် လက်ခံရရှိပြီးနောက် သစ်ထုတ်လုပ်ငန်းဆောင်ရွက်ရန်အတွက် ကွင်းဝင်ခွင့်အား ခရိုင်သစ်တောဦးစီးဌာန၊ လက်ထောက်ညွှန်ကြားရေးမှူးထံ တောင်းခံပါသည်။</p> <p>အဆိုပါကွင်းဝင်ခွင့်တောင်းခံစာတွင် အကွင်းတွင်း ဝင်ရောက်ဆောင်ရွက်မည့် တောဝန်ထမ်း၊ သစ်ခုတ်သမား၊ ချိန်းဆော(လက်ကိုင်စက်လွှဲ)၊ ယာဉ်/ ယန္တရားနှင့် ဆင်စာရင်းများ ပါဝင်ပါသည်။</p> <p>အဆိုပါကွင်းဝင်ခွင့်တောင်းခံခြင်းသည် သတ်မှတ်ထားသည့် ကြိုးဝိုင်း၊ အကွက်၊ သစ်ထုတ်နှုန်း၊ ခုတ်လှဲထုတ်လုပ်မည့် သစ်မျိုး၊ ကွင်းဝင်ဆောင်ရွက်မည့်နေ့ရက်တို့နှင့်သာ သက်ဆိုင်ပါသည်။</p>
လုပ်ငန်းပြီးစီးကြောင်း အထောက်အထား
ကွင်းဝင်ခွင့်တောင်းခံစာ
အတည်ပြုလက်မှတ်ရေးထိုးသူ
မြန်မာ့သစ်လုပ်ငန်း၊ သစ်ထုတ်ရေးဒေသတာဝန်ခံ မန်နေဂျာ

သစ်တောရေးရာဝန်ကြီးဌာန
မြန်မာ့သစ်လုပ်ငန်း
တောင်ငူမြောက်ပိုင်းသစ်ထုတ်ရေးဒေသ
တောင်ငူမြို့

ပူးတွဲ(၁)

စာအမှတ် ။ ၁၀၅၃/မေ (က) ၁၂။

ရက်စွဲ ။ ၂၀၀၁ ခု၊ ဇန်နဝါရီလ (၁၁) ရက်။

သို့

လက်ထောက်ညွှန်ကြားရေးမှူး
ခရိုင်သစ်တောဦးစီးဌာန
တောင်ငူမြို့။

အကြောင်းအရာ ။ ။ အကွက်တွင်း ကွင်းဝင်ခွင့်နှင့် ခုတ်လှဲထုတ်လုပ်ခွင့် တောင်းခံခြင်း။

တောင်ငူမြောက်ပိုင်းသစ်ထုတ်ရေးဒေသ၊ ကိုင်းနယ်မှ ၂၀၀၁-၂၀၀၂ ခုနှစ်အတွင်း သစ်ထုတ်ရာသီတွင် အောက်ဖော်ပြပါ သစ်ကွက်များမှ ခုတ်လှဲထုတ်လုပ်နိုင်ရန်အတွက် (၁-၈-၂၀၀၁) နေ့တွင် ကွင်းဝင်ရောက်ခုတ်လှဲထုတ်လုပ်ခွင့်ပြုပါရန် မေတ္တာရပ်ခံအပ်ပါသည်။

စဉ်	မြို့နယ်	သင်းသတ်/ပုတ်ရိုက်နှစ်	ကြိုးဝိုင်း/ပြင်	သစ်ကွက်	သစ်မျိုး
၁။	ရေတာရှည်	၂၀၀၁-၂၀၀၂	ကိုင်းကြိုးဝိုင်း	၁၁၃	ကျွန်းစို/သစ်မာ

()
မန်နေဂျာ (သစ်ထုတ်ရေး)

မိတ္တူ -

- နယ်တာဝန်ခံ၊ ကိုင်းနယ်။
- သစ်စာရင်းဌာနစိတ်၊ တောင်ငူမြောက်။
- ဇွဲလက်ခံ။

အဆင့်(၅) သစ်ထုတ်လုပ်ငန်းများ ဆောင်ရွက်ရန် ကွင်းဝင်ခွင့်ပြုခြင်း
တာဝန်ရှိပုဂ္ဂိုလ်/အဖွဲ့အစည်း
ခရိုင်သစ်တောဦးစီးဌာန၊ လက်ထောက်ညွှန်ကြားရေးမှူး
လုပ်ငန်းစဉ်
<p>မြန်မာ့သစ်လုပ်ငန်းမှ ကွင်းဝင်ခွင့်တောင်းခံချက် ရရှိသောအခါ ခရိုင်သစ်တောဦးစီးဌာန၊ လက်ထောက်ညွှန်ကြားရေးမှူးသည် သစ်ထုတ်လုပ်ခြင်းလုပ်ငန်းများဆောင်ရွက်ရန် ကွင်းဝင်ခွင့်ပြုမိန့်ကို ထုတ်ပြန်ပါသည်။</p> <p>ကွင်းဝင်ခွင့်ပြုမိန့်သည် သတ်မှတ်ထားသည့် အကွက်အတွက်သာ အကျုံးဝင်ပြီး အောက်ပါအချက်များ ပါဝင်ပါသည်-</p> <ul style="list-style-type: none"> • ကြိုးဝိုင်းတော၊ ကြိုးပြင်ကာကွယ်တောနှင့် အကွက်အမှတ် • မြန်မာ့သစ်လုပ်ငန်းသို့ ခုတ်လှဲခွင့်ပြုသည့် အပင်အရေအတွက် • ထုတ်လုပ်ခွင့်ရရှိသည့် အဖွဲ့အစည်းအမည် (မြန်မာ့သစ်လုပ်ငန်း) • ကွင်းဝင်ခွင့်ပြုသည့် ဆင်အရေအတွက် • ကွင်းဝင်ခွင့်ပြုသည့်ကာလ • ဘဏ္ဍာနှစ် • ခုတ်လှဲထုတ်လုပ်မည့် သစ်တန်ပမာဏ • အကောက်ရိုက်မှတ်ရမည့်နေရာ • သစ်လုံးတိုင်းတာခြင်းနှင့် အကောက်တံဆိပ်ရိုက်မှတ်ခြင်း ဆောင်ရွက်ရမည့် သစ်တော ဝန်ထမ်းအမည် • ကွင်းဝင်ခွင့်ပြုထားပြီးဖြစ်၍ ခွင့်ပြုမိန့်ပါအတိုင်း ဆောင်ရွက်ခွင့်ပြုရန်နှင့် လုပ်ထုံးလုပ်နည်းများ၊ စာချုပ်စည်းကမ်းများနှင့်အညီ သစ်ထုတ်လုပ်ခြင်းကို ကြီးကြပ်ဆောင်ရွက်ရန်အတွက် သက်ဆိုင်ရာ ဦးစီးအရာရှိထံသို့ ညွှန်ကြားချက် <p>ကွင်းဝင်ခွင့်ပြုမိန့်အား မြန်မာ့သစ်လုပ်ငန်းသို့ ထုတ်ပေးပါသည်။ မြန်မာ့သစ်လုပ်ငန်းသည် သစ်ထုတ်လုပ်ခြင်းလုပ်ငန်းများအား တဆင့်ခံကန်ထရိုက်တာများကို ငှားရမ်းဆောင်ရွက်သည့်အခါ ၎င်းကန်ထရိုက်တာများနှင့်အတူ အကွက်အတွင်းသို့ ဝင်ရောက်ကာ သစ်ထုတ်လုပ်ခြင်းလုပ်ငန်းများကို ကြီးကြပ်ဆောင်ရွက်ရမည်ဖြစ်ပါသည်။</p>
လုပ်ငန်းပြီးစီးကြောင်းအထောက်အထား
ကွင်းဝင်ခွင့်ပြုမိန့်
အတည်ပြုလက်မှတ်ရေးထိုးသူ
ခရိုင်သစ်တောဦးစီးဌာန၊ လက်ထောက်ညွှန်ကြားရေးမှူး

ပူးတွဲ (၂)

သစ်တောရေးရာဝန်ကြီးဌာန
သစ်တောဦးစီးဌာန
တောင်ငူခရိုင်သစ်တောဦးစီးဌာနမှူးရုံး၊ တောင်ငူမြို့။
ကွင်းဝင်ခွင့်ပြုခြင်း။
ခွင့်ပြုမိန့်အမှတ်၊ ၄၈/၂၀၀၁-၂၀၀၂။
ရက်စွဲ ။ ၁၄-၂-၂၀၀၂။

- | | | | |
|-----|--|---|------------------------------------|
| ၁။ | စာချုပ်အမှတ်နှင့်ရက်စွဲ | = | |
| ၂။ | ထုတ်လုပ်ခွင့်ရသူအမည် | = | မြန်မာ့သစ်လုပ်ငန်း၊ တောင်ငူမြောက်။ |
| ၃။ | မှတ်ပုံတင်အမှတ် | = | |
| | နေရပ်လိပ်စာ | = | သစ်ထုတ်ရေးဒေသ၊ တောင်ငူမြို့။ |
| | ထုတ်လုပ်ခွင့်ပြုပို့နယ် | = | ရေတာရွာညီပို့နယ်။ |
| | ကြီးစိုင်း/ကြီးပြင် | = | ကိုင်းကြီးစိုင်းအကျက် (၁၁၃) |
| ၄။ | ထုတ်လုပ်ခွင့်ပြုသစ်များ | = | သစ်မာပျိုဥပင်ထောင် |
| | | = | (၁၀၀၀) ပင် |
| | | = | (၂၀၀၀ - ၂၀၀၁) ခုနှစ်။ |
| ၅။ | မှတ်ပုံတင်ပြီး မြန်မာ့သစ်လုပ်ငန်း | = | |
| | (သို့) ကုန်သည်တံဆိပ် | = | |
| ၆။ | ခုတ်လှဲပြီးသစ်များတံဆိပ်ရိုက်ရန်ကာလ | = | (၂၄) နာရီအတွင်း။ |
| ၇။ | စစ်ရိုက်ရန်နေရာ | = | |
| ၈။ | အကောက်ရိုက်ရန်နေရာ | = | အကျက်အတွင်း။ |
| ၉။ | အခွန်တော်ပေးသွင်းရမည့်ကာလ | = | |
| ၁၀။ | ဘီလ်ပြေစာထုတ်ရန် | = | |
| ၁၁။ | စာချုပ်သက်တမ်း | = | |
| ၁၂။ | ကွင်းဝင်ခွင့်ပြုသည့်ကာလ | = | (၁၄-၂-၂၀၀၂) မှ (၁၃-၂-၂၀၀၃) ထိ |
| ၁၃။ | လူကြီးမင်းအား ထုတ်လုပ်ခွင့် သစ်ကွက်အတွင်း ဆင်ကွင်းဝင်ခွင့်အမှတ်၊ | / | - |
| | တကွ သစ်လုပ်ငန်းကို ဆောင်ရွက်ခွင့်ပြုသည်။ | | နှင့် |
- မှတ်ချက် ။ ။ ကွင်းဝင်ခွင့်သက်တမ်း ကုန်ဆုံးပါက ထပ်မံခွင့်ပြုချက် တောင်းခံခြင်းမရှိဘဲ၊ သစ်ထုတ်လုပ်ခွင့် မပြုပါ။ ဆင်ကွင်းဝင်ခွင့်တောင်းခံရန်လိုအပ်ကြောင်း ဖော်ပြအပ်ပါသည်။

()
လက်ထောက်ညွှန်ကြားရေးမှူး
တောင်ငူခရိုင်သစ်တောဦးစီးဌာန

မိမိ၏ -

- ၁။ ဦးစီးအရာရှိ၊ သစ်တောဦးစီးဌာန၊ ရေတာရွာညီမြို့နယ် သိသာရန်နှင့် ကွင်းဝင်ခွင့်ပြုထားပြီးဖြစ်၍ လုပ်ဆုံးလုပ်နည်းများ/စာချုပ်စည်းကမ်းများနှင့်အညီ သစ်ထုတ်လုပ်ခြင်းကို ကြီးကြပ်ကွပ်ကဲ ဆောင်ရွက်နိုင်ရန်အတွက် အကြောင်းကြားပေးပို့ပါသည်။

အဆင့်(၆) တံဆိပ်တုံးများ မှတ်ပုံတင်ခြင်း
တာဝန်ရှိပုဂ္ဂိုလ်/အဖွဲ့အစည်း
မြန်မာ့သစ်လုပ်ငန်း၊ သစ်ထုတ်ရေးဒေသတာဝန်ခံ မန်နေဂျာ
လုပ်ငန်းစဉ်
<p>သစ်ထုတ်လုပ်ငန်းများဆောင်ရွက်ရန်အတွက် သစ်တောဦးစီးဌာနထံမှ ကွင်းဝင်ခွင့်ရရှိပြီးနောက် မြန်မာ့သစ်လုပ်ငန်း၊ သစ်ထုတ်ရေးဒေသတာဝန်ခံ မန်နေဂျာသည် ၎င်း၏သစ်ထုတ်ရေးဒေသတွင် သစ်ထုတ်လုပ်ငန်းဆောင်ရွက်စဉ်ကာလအတွင်း အသုံးပြုမည့်တံဆိပ်တုံးများအား မှတ်ပုံတင်ရန် သစ်တောဦးစီးဌာန၊ ခရိုင်လက်ထောက်ညွှန်ကြားရေးမှူးထံသို့ တံဆိပ်တုံးနှစ်ရာပုံစံများအား ပေးပို့ပါသည်။</p> <p>အဆိုပါစာအား မြန်မာ့သစ်လုပ်ငန်း၊ တိုင်းဒေသကြီး/ပြည်နယ် တာဝန်ခံ ဒုတိယအထွေထွေမန်နေဂျာနှင့် သစ်ထုတ်လုပ်ငန်းဆောင်ရွက်မည့် နယ်တာဝန်ခံ လက်ထောက်မန်နေဂျာ တို့ထံ မိတ္တူပေးပို့ပါသည်။</p>
လုပ်ငန်းပြီးစီးကြောင်းအထောက်အထား
ခရိုင်သစ်တောဦးစီးဌာန၊ လက်ထောက်ညွှန်ကြားရေးမှူးထံ ပေးပို့သည့်စာ
အတည်ပြုလက်မှတ်ရေးထိုးသူ
မြန်မာ့သစ်လုပ်ငန်း၊ သစ်ထုတ်ရေးဒေသတာဝန်ခံ မန်နေဂျာ

ပြည်ထောင်စုသမ္မတမြန်မာနိုင်ငံတော်အစိုးရ
သယံဇာတနှင့်သဘာဝပတ်ဝန်းကျင်ထိန်းသိမ်းရေးဝန်ကြီးဌာန
မြန်မာ့သစ်လုပ်ငန်း၊ပဲခူးတိုင်းဒေသကြီး(အနောက်)
ပြည်သစ်ထုတ်ရေးဒေသ

စာအမှတ်။ ၂၆၆၂ /သထ(ဂ)၆။
ရက်စွဲ။ ၂၀၁၇ ခုနှစ်၊ ဇူလိုင်လ ၃ ရက်

သို့

လက်ထောက်ညွှန်ကြားရေးမှူး
ခရိုင်သစ်တောဦးစီးဌာန
ပြည်မြို့

အကြောင်းအရာ။ ပြည်သစ်ထုတ်ရေးဒေသမှအသုံးပြုမည့်တံဆိပ်တုံးပုံစံပေးပို့ခြင်း။

ပြည်သစ်ထုတ်ရေးဒေသအနေဖြင့် ၂၀၁၇-၂၀၁၈ ခုနှစ်တွင် သစ်မာ ၅၀၀၀တန်
ထုတ်လုပ်ရန်အတွက် ငုတ်နှင့်သစ်လုံးများပေါ်တွင် ရိုက်မှတ်မည့် တံဆိပ်တုံးပုံစံများမှာ ပူးတွဲပါ
အတိုင်းဖြစ်ပါကြောင်းနှင့် လိုအပ်သလို ဆက်လက်ဆောင်ရွက်နိုင်ပါရန် ညှိနှိုင်းအကြောင်းကြား
ပါသည်။



(မင်းအောင်နိုင်)

လက်ထောက်အထွေထွေမန်နေဂျာ(သစ်ထုတ်ရေး)

မိတ္တူ - ၃ ခု၊ သယံဇာတနှင့်သဘာဝပတ်ဝန်းကျင် ထိန်းသိမ်းရေးဝန်ကြီးဌာန၊ ပဲခူးတိုင်းဒေသကြီး (အနောက်) ။
နယ်တာဝန်ခံ-ပန်းတောင်းနယ်(၁)/(၂)
သစ်စာရင်းဌာနဗိတ် / ပရိုဂျက်၊ ၄၀၃၂ ဗိတ်
လက်ခံ

အဆင့်(၇) ကွင်းနင်းအစီရင်ခံစာ
တာဝန်ရှိပုဂ္ဂိုလ်/အဖွဲ့အစည်း
မြန်မာ့သစ်လုပ်ငန်း၊ သစ်ထုတ်ရေးနယ်တာဝန်ခံ၊ လက်ထောက်မန်နေဂျာ
လုပ်ငန်းစဉ်
<p>သစ်တောဦးစီးဌာနမှ ကွင်းဝင်ခွင့်ရရှိပြီးနောက် မြန်မာ့သစ်လုပ်ငန်း၊ သစ်ထုတ်ရေးဌာန၊ အကွက် တာဝန်ခံသည် ၎င်းအားတာဝန်ပေးအပ်ထားသော သစ်ကွက်အတွက် ကွင်းနင်းအစီရင်ခံစာ (ပုံစံ-ကက) (AC report) ရေးဆွဲရန်အတွက် သစ်ထုတ်လုပ်ငန်းဆောင်ရွက်မည့် သစ်ကွက်အတွင်း နယ်တာဝန်ခံနှင့်အတူ ကွင်းနင်းစစ်ဆေးပါသည်။ အဆိုပါကွင်းနင်းအစီရင်ခံစာအား မြန်မာ့သစ်လုပ်ငန်း၊ သစ်ထုတ်ရေးဒေသတာဝန်ခံ၊ မန်နေဂျာ ထံပေးပို့တင်ပြပါသည်။ (ဒေသတာဝန်ခံ၊ မန်နေဂျာမှ ပြည်နယ်/တိုင်းဒေသကြီးတာဝန်ခံထံတင်ပြပြီး ထိုမှတစ်ဆင့် မြန်မာ့သစ်လုပ်ငန်း၊ သစ်ထုတ်ရေးဌာနရုံးချုပ်၊ ရန်ကုန်သို့ အခြားသောသစ်ကွက်များ၏ ကွင်းနင်းအစီရင်ခံစာများနှင့်အတူ စုစည်းပေးပို့တင်ပြပါသည်။)</p> <p>သစ်ကွက်အတွင်းရှိ ပင်ထောင်မှတ်စာအုပ်ပါ မှတ်ပင်ထောင်များအားလုံး၏ အနည်းဆုံး ၇၅% အား မြန်မာ့သစ်လုပ်ငန်းမှ ကွင်းနင်းစစ်ဆေးခြင်းလုပ်ငန်း ဆောင်ရွက်စဉ်အတွင်း တပါတည်းစစ်ဆေးခဲ့ပါသည်။ ကွင်းနင်းစစ်ဆေးခြင်းအစီရင်ခံစာတွင်အောက်ပါအချက်အလက်များဖော်ပြပါရှိပါသည်-</p> <ul style="list-style-type: none"> • မြန်မာ့သစ်လုပ်ငန်းမှ သစ်ထုတ်လုပ်ငန်းဆောင်ရွက်မည့်နေရာ • မှတ်ပင်ထောင်အခြေအနေ၊ ချန်ပင်နှင့် ချန်ခဲရသည့် အကြောင်းပြချက် • သစ်ခုတ်လှဲမည့်လားရာနှင့် လမ်းကြောင်း • သစ်လုံးများဆင်ဆွဲစုပုံမည့်နေရာသတ်မှတ်ခြင်း(တိုင်းဆိပ်) • သစ်ထုတ်လုပ်ငန်းအတွက်လိုအပ်သည့်ကိရိယာတန်ဆာပလာနှင့်အင်အားလိုအပ်ချက် (ဆင်နှင့်ယန္တရား) • တောတွင်းစခန်းတံ တည်ဆောက်မည့်နေရာ • လုံခြုံရေးအစီအစဉ် • ဆက်သွယ်ရေး၊ နယ်မြေအခြေအနေ၊ ပတ်ဝန်းကျင်ရွာများနှင့်အလှမ်းကွာဝေးမှု၊ လမ်းဖောက်လုပ်ငန်း ဆောင်ရွက်ရမည့်အခြေအနေ စသည်။ <p>ကွင်းနင်းစစ်ဆေးစဉ်အတောအတွင်း တရားမဝင်သစ်ခုတ်လှဲထားရှိမှု သို့မဟုတ် ထုတ်လုပ်မှုများ တွေ့ရှိခဲ့လျှင် မြို့နယ်သစ်တောဦးစီးဌာန၊ ဦးစီးအရာရှိထံသို့ သီးခြားပုံစံ/နည်းလမ်းဖြင့် သတင်းပို့ပါသည်။ ကွင်းနင်းအစီရင်ခံစာသည် ဌာနတွင်းနှင့်သစ်ထုတ်လုပ်ငန်းဆောင်ရွက်ရာတွင် အသုံးပြုရန်အတွက်သာ ရည်ရွယ်ပါသည်။</p>
လုပ်ငန်းပြီးစီးကြောင်းအထောက်အထား
ကွင်းနင်းအစီရင်ခံစာ (AC report)
အတည်ပြုလက်မှတ်ရေးထိုးသူ
မြန်မာ့သစ်လုပ်ငန်း၊ သစ်ထုတ်ရေးနယ်တာဝန်ခံ၊ လက်ထောက်မန်နေဂျာ

ကန့် သစ်

ပြည်ထောင်စုသမ္မတမြန်မာနိုင်ငံတော်အစိုးရ
အစိုးရသမ္မတနိုင်ငံတော်အစိုးရ၊ ဂျင်နီဇာ၊ သီရိ၊ ရေး၊ ခန့်ကြီး၊ ဌာန
မြန်မာ့သစ်ကုန်ဝန်၊ ပဲခူး၊ ဟိုင်း၊ ရေး၊ (အနောက်)
မြန်မာသစ်ကုန်ရေး၊ ရေး၊ ပဲခူး၊ ဘောင်း၊ ခန့် (၁/၂)

ဘူး၊ ခန့်၊ ခန့်၊ ခန့်၊ အကုန်အမှတ် (၃၆)

ဘူး၊ ခန့်၊ အနောက်

ရက်စွဲ၊ ၂၀၁၅ ခုနှစ်၊ ဇူလိုင်လ၊ အ(၂၁) ရက်။

ကန့် သစ်

အဆင့်(၈) သစ်ခုတ်လှဲခြင်းနှင့်ဖြတ်ပိုင်းပေးခြင်း

တာဝန်ရှိပုဂ္ဂိုလ်/အဖွဲ့အစည်း

သစ်ထုတ်ရေးနယ်တာဝန်ခံ (လက်ထောက်မန်နေဂျာ)

လုပ်ငန်းစဉ်

သစ်ထုတ်လုပ်ငန်းဆောင်ရွက်ရန် ကွင်းဝင်ခွင့်ရရှိပြီးနောက် မြန်မာ့သစ်လုပ်ငန်း၊ သစ်ထုတ်ရေးဌာနသည် သစ်ခုတ်လုပ်ငန်းစတင်ဆောင်ရွက်ပါသည်။ မြန်မာ့သစ်လုပ်ငန်းသည် သစ်ခုတ်ခြင်းလုပ်ငန်းအတွက် လိုအပ်သောသစ်ခုတ်ဆိုင်(သစ်ခုတ်လုပ်သား)များအား ပြင်ပမှ တိုက်ရိုက်ငှားရမ်းဆောင်ရွက်ပါသည်။ ၂၀၁၇-၂၀၁၈ ခုနှစ်ရှေ့ပိုင်းကာလ တန်စားစနစ်ဖြင့် သစ်ထုတ်လုပ်ငန်းဆောင်ရွက်သည့် သစ်ကွက်များတွင်မူ ကန်ထရိုက်တာများက သစ်ခုတ်ဆိုင်ငှားရမ်းခြင်းအား မြန်မာ့သစ်လုပ်ငန်းကိုယ်စား ဆောင်ရွက်ပါသည်။ သို့သော် သစ်ခုတ်ဆိုင်များ၏ လုပ်ငန်းဆောင်ရွက်သည့် ကာလတစ်လျှောက်လုံးအား မြန်မာ့သစ်လုပ်ငန်းမှ တိုက်ရိုက်ကြီးကြပ်ပါသည်။

သစ်ခုတ်လှဲခြင်းလုပ်ငန်းစဉ်တစ်ခုလုံးအတွက် သစ်ခုတ်ဆိုင်များထံ သစ်ခုတ်လှဲမိန့် (ပုံစံ ကဃ)အား မြန်မာ့သစ်လုပ်ငန်း၊ သစ်ထုတ်ရေးနယ်တာဝန်ခံမှ ထုတ်ပေးပြီး၊ သစ်ခုတ်လုပ်ငန်းအား ခုတ်လှဲမိန့်ပါ ညွှန်ကြားချက်များ^၆၊ မြန်မာ့သစ်လုပ်ငန်း၊ သစ်ထုတ်ရေးဝန်ထမ်းများ အမြဲလိုက်နာရန်အမိန့်နှင့် သစ်ထုတ်ရေးလက်စွဲပါ ညွှန်ကြားချက်များအတိုင်း အကွက်တာဝန်ခံ၏ကြီးကြပ်မှုဖြင့် ဆောင်ရွက်ပါသည်။

သစ်ခုတ်လုပ်ငန်းခွင်တွင် ခုတ်လှဲပြီးပင်များအား ဖြတ်ချက်ပိုင်းပေးရာ၌ တည်ဆဲစည်းမျဉ်း၊ ညွှန်ကြားချက်များနှင့်အညီ သစ်လုံး၏ အကောင်းဆုံး၊ အများဆုံးနှင့် အမြင့်ဆုံးတန်ဖိုးရရှိရေးအတွက် အလေးပေးဆောင်ရွက်ပါသည်။ ဖြတ်ပိုင်းပေးပြီး သစ်လုံးပေါ်တွင် အောက်ပါတ်ဆိပ်တုံးများ ရိုက်မှတ်ပါသည်-

- ပင်ထောင်နံပါတ် နှင့် သစ်လုံးဖြတ်ပိုင်းနံပါတ် (ဥပမာ- ပင်ထောင်နံပါတ် ၂၃၄ ၏ သစ်လုံးအပိုင်း ၁ ဆိုပါက ၁/၂၃၄)
- သစ်ထုတ်ရေးဒေသတံဆိပ်၊ တံဆိပ်တုံးနံပါတ်ပါသော အကွက်တံဆိပ်
- အကွက်တာဝန်ခံ ကိုယ်ပိုင်တံဆိပ်
- နယ်တာဝန်ခံ ကိုယ်ပိုင်တံဆိပ်
- သစ်ထုတ်ခုနှစ်
- သစ်မျိုးအုပ်စုနံပါတ်နှင့်သစ်မျိုးနံပါတ် (ဥပမာ- ပိတောက်သည် အုပ်စု ၁ တွင်ပါဝင်ပြီး၊

^၆ သစ်ခုတ်သမားများလိုက်နာရမည့် သစ်ခုတ်လှဲမိန့်ပါ ညွှန်ကြားချက်များသည် သက်ဆိုင်ရာတာဝန်ခံ၏ အခွင့်အာဏာအတွင်း လိုအပ်သလို ထပ်မံဖြည့်ဆည်းခြင်းများ ပြုလုပ်နိုင်ပါသည်။

နံပါတ်စဉ် ၂ ခြံရှိသဖြင့် ၁၂)

- ကျွန်း(သစ်ကြီး/ပယ်ကျွန်း) နှင့် ကြယ်အတန်းအစား^၁

သစ်ခုတ်လုပ်ငန်းခွင်၌ မြန်မာ့သစ်လုပ်ငန်း၊ သစ်ထုတ်ရေးအကွက် တာဝန်ခံသည် တောတွင်းသစ် ဖြတ်ပိုင်းမှတ်စုစာအုပ် (ပုံစံ ခ)(Form B) တွင် ရရှိသည့်သစ်လုံးစာရင်းအား နေ့စဉ်ခုတ်လှဲခဲ့သည့် ပင်ထောင်နံပါတ်အရ ကျပန်းရေးသွင်းပါသည်။

အဆိုပါ ပုံစံ ခ (Form B) စာအုပ်တွင် အောက်ပါအချက်အလက်များပါဝင်သည်-

- ပင်ထောင်နံပါတ်တစ်ခုချင်းစီအလိုက် ထွက်ရှိသည့်သစ်လုံးအပိုင်းများ၏ အတိုင်းအတာ
- ဆုံပိုင်း၏အတိုင်းအတာ
- လုံလကမှုရရှိသည့် သစ်လုံးအရေအတွက်စုစုပေါင်းနှင့် ကုဗတန်
- လွှဲပယ်ရှိပါက ပယ်ခဲ့ရသည့် အပင်အရေအတွက် နှင့် ပယ်ခဲ့ရသည့်အကြောင်းအရာ

လုပ်ငန်းပြီးစီးကြောင်းအထောက်အထား

သစ်ခုတ်ဆိုင်းအား ထုတ်ပေးသည့် သစ်ခုတ်လွှဲမိန့်၊

တောတွင်းသစ်ဖြတ်ပိုင်းမှတ်စုစာအုပ် Form B၊

ထိုမှတစ်ဆင့် Form C နှင့် Form F များသို့ ချိတ်ဆက်ရေးသွင်းမှု

အတည်ပြုလက်မှတ်ရေးထိုးသူ

သစ်ထုတ်ရေးအကွက်တာဝန်ခံ နှင့် ထပ်ဆင့်အတည်ပြုသူ နယ်တာဝန်ခံ

^၁ကျွန်း၏ ကြယ်အတန်းအစားအား ၂၀၁၇-၂၀၁၈ခုနှစ်မှစ၍ သစ်လုံးပေါ်တွင် ရိုက်ခတ်ခြင်းမပြုလုပ်တော့ပါ။



ပြည်ထောင်စု

ဝတ်စုံကျပ်ထိန်သိမ်းရေးနှင့်သစ်တောရေးရာဝန်ကြီးဌာန
မြန်မာ့သစ်လုပ်ငန်း
ပဲခူး(မြောက်)သစ်ထုတ်ရေးသေသ
အားမာန်(၁)နယ်

သစ်စုတ်လွှဲမိန့်

အိုင်ခုံကွန်းကြီးဝိုင်းအကွက်အမှတ် (၇၂) မှ သစ်မာပင်ထောင်နံပါတ် ၅၁၁.....
မှ ၅၁၃.....ထိ ဦး မင်္ဂလာသွယ် သစ်စုတ်ဆိုင်းအား (၁၅.၁၁.၂၀၁၅)
မှ စ၍စုတ်လွှဲခွင့်ပြု လိုက်သည်။

ရက်စွဲ၊ ၁၅.၁၁.၂၀၁၅.....

 လက်ထောက်မန်နေဂျာ(သစ်ထုတ်ရေး)
(ကျော်စောယုဂ)

သစ်စုတ်လွှဲသူလိုက်နာရမည့်ညွှန်ကြားချက်များ

ရက်စွဲ ၂၀၁၅ ခုနှစ် ၈ က

- (၁) သစ်တောဌာနမှ မှတ်တမ်းဆိုင်ကဏ္ဍနံပါတ်ဆိုင်(နီလုံ)ပါရှိသော ပင်ထောင်များသော စုတ်လွှဲရမည်။
- (၂) ငှက်ကိုအမြင့် ၆' - ထက်ပိုမမြင့်ရ။
၁' ၆"
- (၃) စုတ်လွှဲပိုင်းဖြတ်ရာတွင် သစ်ပင်တိုင်၊သစ်လုံးတိုင်းကို အပြတ်စုတ်လွှဲရမည်။
- (၄) သစ်ထုတ်ရေးဌာနမှ ညွှန်ကြားချက်များအတိုင်းလိုက်နာဆောင်ရွက်စုတ်လွှဲရမည်။
- (၅) စုတ်လွှဲပြီး ဖြတ်ပိုင်းပေးရာတွင် အကွက်တာဝန်ခံကိုယ်တိုင် ပါဝင်မှသာဖြတ်ပိုင်းပေးရန်။
- (၆) အပေးဆုံးမှတ်ပင်ထောင်နံပါတ်မှ စတင်စုတ်လွှဲရမည်။
- (၇) နယ်တာဝန်ခံ စုတ်လွှဲမိန့် (က-ဆ)ပေးထားသော ပင်ထောင်ပြည့်ပါက ထပ်မံ၍စုတ်လွှဲမိန့်တောင်းခံရန်

PFE/206

ပုံစံ - ခဏ

FORM B.

ပြည်ထောင်စုမြန်မာနိုင်ငံတော်အစိုးရ
မြန်မာ့သစ်လုပ်ငန်း

(သစ်ထုတ်ရေးဌာန)

တောတွင်းသစ်ဖြတ်ပိုင်းမှတ်စုစာအုပ်

ဧရိယာ _____ ပြည်နယ်စုစုစုပေါင်းဧရိယာ ၆၈၁၁
နယ် _____ မြို့နယ် ၆ နယ် (၃)
မြို့နယ် _____ ၁၁၇၁ ခြံစတုရန်းမီတာ
အကျယ် _____ (၁၄)
အကျယ်ဝယ် _____
သစ်ထုတ်နှုန်း _____ ၂၀၁၅ / ၂၀၁၆
သစ်ထုတ်သည့်နှစ် _____ ၂၀၁၅ / ၂၀၁၆
ကန့်သတ်ချက် _____ ၈၁၉၂.၈၉

သစ်ပြတ်ပွား									
စုစုပေါင်း (၁)	သစ်ပေါက်ပွား		စုစုပေါင်း		ရရှိမှု		စုစုပေါင်း		
	စုစုပေါင်း	စုစုပေါင်း	စုစုပေါင်း	စုစုပေါင်း	စုစုပေါင်း	စုစုပေါင်း	စုစုပေါင်း	စုစုပေါင်း	စုစုပေါင်း
၉၇	၁၁	၆.၁၁	၈၃.၄	၈၃.၄	၈၃.၄	၈၃.၄	၈၃.၄	၈၃.၄	၈၃.၄
	၁၆	၅.၇	၈၁.၂	၈၁.၂	၈၁.၂	၈၁.၂	၈၁.၂	၈၁.၂	၈၁.၂
	၂၅	၅.၀	၈၄.၁	၈၄.၁	၈၄.၁	၈၄.၁	၈၄.၁	၈၄.၁	၈၄.၁
၉၈	၁၅	၆.၀	၈၃.၈	၈၃.၈	၈၃.၈	၈၃.၈	၈၃.၈	၈၃.၈	၈၃.၈
	၁၈	၅.၀	၈၈.၁	၈၈.၁	၈၈.၁	၈၈.၁	၈၈.၁	၈၈.၁	၈၈.၁
၉၉	၁၅	၆.၀	၈၃.၈	၈၃.၈	၈၃.၈	၈၃.၈	၈၃.၈	၈၃.၈	၈၃.၈
	၁၆	၅.၀	၈၃.၄	၈၃.၄	၈၃.၄	၈၃.၄	၈၃.၄	၈၃.၄	၈၃.၄
	၁၆	၄.၁၁	၈၃.၂	၈၃.၂	၈၃.၂	၈၃.၂	၈၃.၂	၈၃.၂	၈၃.၂
၁၀၀	၁၇	၅.၁	၈၇.၅	၈၇.၅	၈၇.၅	၈၇.၅	၈၇.၅	၈၇.၅	၈၇.၅
	၂၀	၄.၀	၈၈.၀	၈၈.၀	၈၈.၀	၈၈.၀	၈၈.၀	၈၈.၀	၈၈.၀
၁၀၁	၁၇	၅.၄	၈၀.၂	၈၀.၂	၈၀.၂	၈၀.၂	၈၀.၂	၈၀.၂	၈၀.၂
	၁၉	၄.၄	၈၆.၈	၈၆.၈	၈၆.၈	၈၆.၈	၈၆.၈	၈၆.၈	၈၆.၈
၁၀၂	၁၇	၅.၈	၈၄.၁	၈၄.၁	၈၄.၁	၈၄.၁	၈၄.၁	၈၄.၁	၈၄.၁
	၂၀	၄.၈	၈၇.၂	၈၇.၂	၈၇.၂	၈၇.၂	၈၇.၂	၈၇.၂	၈၇.၂
၁၀၃	၂၀	၄.၂	၈၁.၇	၈၁.၇	၈၁.၇	၈၁.၇	၈၁.၇	၈၁.၇	၈၁.၇
စုစုပေါင်း ၁၃၃.၀									

စုစုပေါင်း

၂၀၁၅. ၁. ၁၀. ၂၀၁၅

စုစုပေါင်း ၁၃၃.၀

(၈)

စုစုပေါင်း ၈.၆၈၀ ဖြစ်

၆/၆

အဆင့်(၉) နေ့စဉ်သစ်ခုတ်လှဲပြီးစီးမှု စာရင်းချုပ်ပြုစုခြင်းနှင့် Form C ရေးသွင်းခြင်း	
တာဝန်ရှိပုဂ္ဂိုလ်/အဖွဲ့အစည်း	
သစ်ထုတ်ရေးအကွက်တာဝန်ခံ	
လုပ်ငန်းစဉ်	
<p>တစ်နေ့တာ တောတွင်းလုပ်ငန်းပြီးဆုံး၍ စခန်းတဲသို့ ပြန်လာပြီးနောက် အကွက်တာဝန်ခံသည် တစ်နေ့တာ ခုတ်လှဲ/ဖြတ်ပိုင်း၍ တောတွင်း၌ စာရင်းကြမ်းရေးသွင်းထားသည့် Form B ပါ သစ်လုံးစာရင်းအား ပင်ထောင်နံပါတ်စဉ်အလိုက် သစ်ဖြတ်ပိုင်းစာအုပ် (Form C) တွင် အစဉ်လိုက်ရေးသွင်းပါသည်။ ထို့အပြင် Form B စာအုပ်၏ သစ်ခုတ်လှဲရရှိမှု တစ်မျက်နှာစာအချုပ် (လုံး/တန်) အား Form F တွင် တစ်ကြောင်းနှုန်းဖြင့် သစ်ခုတ်ခပေးချေရန် အလို့ငှာ ပြန်လည်ရေးသွင်းပါသည်။</p> <p>Form C (ပုံစံ-ဂ) တွင် အောက်ပါအချက်အလက်များ ပါဝင်ပါသည်-</p> <ul style="list-style-type: none"> • ပင်ထောင်နံပါတ်စဉ်နှင့် မခုတ်လှဲမီ ခါးလည်လုံးပတ် • ခုတ်လှဲပင်ထောင်တစ်ပင်ချင်းစီမှရရှိသည့် ရောင်းတန်းဝင် သစ်လုံးအပိုင်းများ၏ အတိုင်းအတာ (ပေရှည်၊လုံးပတ်၊ကုဗပေ) • အကောက်နံပါတ် (အကြောင်းအရာတိုင်တွင် သစ်တိုင်းဆိပ်ရောက်မှ ရေးလေ့ရှိသည်။) <p>သစ်လုံးများအား ငုတ်ရင်းမှ ဆင်ဖြင့် တောတွင်းသစ်စုပုံနေရာ(တိုင်းဆိပ်)သို့ ဆွဲထုတ်၍ ပြန်လည်တိုင်းတာစစ်ဆေးခြင်း၊ သစ်အတိုင်းစာရင်း Form D စာအုပ် နှင့် အခွန်တော်ရေးသွင်းခြင်းပုံစံ S 18 တို့ပြုစုခြင်းများ (အဆင့်၁၁ ၌ ဖော်ပြထားသည်) ဆောင်ရွက်ပြီးသည့်နောက် သစ်တောဦးစီးဌာန၏ အခွန်တော်နံပါတ်(အကောက်နံပါတ်)ဟုခေါ်သော သစ်ကွက်တိုင်းစီရှိ သစ်တစ်လုံးချင်းအစဉ်လိုက်နံပါတ်အား Form C (ပုံစံ-ဂ) စာအုပ်၏ အကြောင်းအရာစာတိုင်တွင် ရေးမှတ်ထားလေ့ရှိပါသည်။ အကြောင်းမှာ Form C ရှိ ပင်ထောင်နံပါတ်နှင့် Form D နှင့် S 18 တို့ရှိ အကောက်နံပါတ်များ ပြန်လည်တိုက်ဆိုင်စစ်ဆေးနိုင်ရန်အတွက်ဖြစ်သည်။</p> <p>သစ်ကွက်အတွင်းရှိသစ်လုံးများအားလုံး သစ်ထုတ်ရေးဒေသ၏ သတ်မှတ်သစ်ဆိပ်သို့ သယ်ပို့ပြီးနောက် Form C စာအုပ်အား သစ်ထုတ်ရေးဒေသမန်နေဂျာထံ ပေးပို့တင်ပြပါသည်။</p>	
လုပ်ငန်းပြီးစီးကြောင်းအထောက်အထား	
သစ်ဖြတ်ပိုင်းစာအုပ် (Form C)	
အတည်ပြုလက်မှတ်ရေးထိုးသူ	
မြန်မာ့သစ်လုပ်ငန်း၊ သစ်ထုတ်ရေးအကွက်တာဝန်ခံနှင့် သစ်ထုတ်ရေးနယ်တာဝန်ခံ	

PFE/207
Form C

ပုံစံ-က
မြန်မာ့သစ်ထုတ်ငါး
(သစ်ထုတ်ဆေးဥပဒေ)

.....*သစ်ထုတ်ငါး*.....

သစ်ထုတ်ငါးစာအုပ်

ကြီးစိုင်း *မြန်မာ့သစ်ထုတ်ငါး*

ကြီးမြင့်

အကျက် *၁၇၅*

ကြီးမြင့်အကျက်ကြီး

အကျက်ငယ်များ
စရိယာ

သစ်ထုတ်ငါး *၁၇၅ - ၁၇၆*

တံဆိပ် *၁၇၆*

နံပါတ်စဉ် *၁* *၁၇၆* *သို့*

သစ်ထုတ်ငါး *သစ်ထုတ်ငါး (၁၇၅)*

သစ်ထုတ်ငါးစာအုပ် *၁၇၅ - ၁၇၆*

FORM C

သစ်တော နံပါတ်	ရပ်ကွက်	ဧကပေါင်းသစ်တော		ကုလေး	သစ် တောပင် နှင့် ကုလေး ပေါင်း	သစ်တော ဧက
		သစ်တော	ရပ်ကွက်			
(၁)	(၂)	(၃)	(၄)	(၅)	(၆)	(၇)
84	6.10	18	5.4	32.0		97
		19	4.9	26.8		93
85	6.11	12	5.7	29.4		94
		14	5.5	25.7		98
		14	5.2	28.4		99
86	6.7	19	5.4	33.8		109
		20	4.4	23.5		105
87	7.5	18	5.5	33.0		78
		19	5.0	25.2		69
88	6.7	15	5.3	25.8		106
		15	4.10	21.9		72
		15	4.6	19.0		108
89	7.8	14	5.7	27.3		104
		15	4.8	26.4		66
90	9.0	11	7.4	37.0		81
		11	7.0	33.7		68
		16	5.0	25.0		65
91	8.4	13	6.7	35.2		88
		13	6.0	27.0		87
92	6.11	15	5.6	32.4		80
		14	4.11	21.2		79
93	7.9	14	6.2	33.3		89
		14	5.8	28.1		62
		17	5.1	27.5		60
94	9.1	13	6.7	35.2		84
		14	6.5	34.2		112
95	8.2	13	6.6	34.3		81
		13	5.3	28.4		86
		15	4.10	21.9		73
96	7.2	13	6.1	30.1		59
		14	6.0	31.5		64
		14	6.0	21.9		58
97	8.5	11	6.11	32.9		85
		16	5.7	31.2		90
		25	5.0	39.1		63
98	8.0	15	6.0	33.8		76
		18	5.0	28.1		67
99	8.7	15	6.0	33.8		74
		15	5.0	23.4		77
		16	4.11	24.2		57

FORM F

[illegible]

အဆင့်(၁၀) တိုင်းဆိပ်သို့ သစ်လုံးများ ဆွဲထုတ်စုပုံခြင်း(ငုတ်ထုတ်ခြင်း)

တာဝန်ရှိပုဂ္ဂိုလ်/အဖွဲ့အစည်း

သစ်ထုတ်ရေးအကွက်တာဝန်ခံ

လုပ်ငန်းစဉ်

သစ်ကွက်အတွင်းရှိ ခုတ်လှဲပြီးအပင်များ အားလုံးပိုင်းဖြတ်ပြီးနောက် မြန်မာ့သစ်လုပ်ငန်း၊ သစ်ထုတ်ရေးအကွက်တာဝန်ခံသည် သစ်လုံးများအားလုံး ပိုင်းဖြတ်ထားမှု(ပြတ်/မပြတ်)အား စစ်ဆေး၍ ၎င်း၏ ကိုယ်ပိုင်တံဆိပ်တုံး ရိုက်မှတ်ပါသည်။ ထိုသို့ရိုက်မှတ်ခြင်းသည် အဆိုပါသစ်လုံးအား သတ်မှတ် တိုင်းဆိပ် (တောတွင်း သစ်စုပုံရာနေရာ) သို့ ဆွဲထုတ်စုပုံနိုင်ပြီးဖြစ်ကြောင်း ခွင့်ပြုပေးခြင်းဖြစ်သည်။

ထို့နောက် ပိုင်းဖြတ်ပြီးသစ်လုံးများအား ဆင်ဖြင့် သတ်မှတ်တိုင်းဆိပ်(သစ်လုံးစုပုံနေရာ)သို့ ဆွဲထုတ်စုပုံခြင်းကိုဆောင်ရွက်ပါသည်။ ယင်းသို့သစ်လုံးများအား ငုတ်ရင်းမှ ဆင်ဖြင့်ဆွဲထုတ်ခြင်း လုပ်ငန်းစဉ်အား ငုတ်ထုတ်ခြင်းဟုခေါ်ပါသည်။

၂၀၁၇-၂၀၁၈ ဘဏ္ဍာနှစ်အထိ သစ်ထုတ်လုပ်ငန်းအား မြန်မာ့သစ်လုပ်ငန်းမှ ကန်ထရိုက်တာများ ငှားရမ်း၍ တန်စားစနစ်ကျင့်သုံးဆောင်ရွက်ခဲ့စဉ်က ငုတ်ထုတ်လုပ်ငန်းအတွက် လိုအပ်သည့် အင်အားကိုသာ ကန်ထရိုက်တာများမှစီစဉ်ပြီး လုပ်ငန်းဆောင်ရွက်မှုအား မြန်မာ့သစ်လုပ်ငန်းမှ တိုက်ရိုက်ကြီးကြပ်ပါသည်။

အကွက်တာဝန်ခံသည် ဆင်ဖြင့်ဆွဲထုတ်ပြီးသစ်လုံးများအား Form B (ပုံစံ-ခ) စာအုပ်ပါ အချက်များ နှင့်တိုက်ဆိုင်စစ်ဆေးပါသည်။ ငုတ်ထုတ်လုပ်ငန်းဆောင်ရွက်ပြီး/မပြီး၊ သတ်မှတ်တိုင်းဆိပ်သို့ ရောက်/မရောက်နှင့် ငုတ်ထုတ်စုပုံသည့် သစ်လုံးများသည် ပုံစံ-ခ ပါအချက်အလက်များနှင့် ကိုက်ညီမှု ရှိ/မရှိ၊ ပယ်ထားသည့်သစ်လုံးများ ဟုတ်/မဟုတ် စစ်ဆေးခြင်းဖြစ်ပါသည်။

လုပ်ငန်းပြီးစီးကြောင်းအထောက်အထား

သတ်မှတ်သစ်တိုင်းဆိပ်သို့ သစ်လုံးများရောက်ရှိမှု

အတည်ပြုလက်မှတ်ရေးထိုးသူ

မြန်မာ့သစ်လုပ်ငန်း၊ သစ်ထုတ်ရေးအကွက်တာဝန်ခံ

အဆင့်(၁၁) သစ်တောဦးစီးဌာနနှင့် မြန်မာ့သစ်လုပ်ငန်းတို့မှ သစ်လုံးများ တိုင်းတာခြင်းနှင့် တံဆိပ်ရိုက် မှတ်ခြင်း

တာဝန်ရှိပုဂ္ဂိုလ်/အဖွဲ့အစည်း

သစ်တောဦးစီးဌာန၊ တောအုပ်ကြီး နှင့်
မြန်မာ့သစ်လုပ်ငန်း၊ သစ်ထုတ်ရေးနယ်တာဝန်ခံ၊ လက်ထောက်မန်နေဂျာ

လုပ်ငန်းစဉ်

မြန်မာ့သစ်လုပ်ငန်း၊ သစ်ထုတ်ရေးနယ်တာဝန်ခံသည် သစ်တိုင်းဆိပ်သို့ ရောက်ရှိလာသော သစ်လုံးများအား သစ်လုံးဖြတ်ပိုင်းစာအုပ် Form C ဖြင့်တိုက်ဆိုင်စစ်ဆေးပြီး လက်ခံပါသည်။ သစ်တိုင်းဆိပ်သို့ သစ်လုံးအားလုံးရောက်ရှိသည့်အခါ ခရိုင်သစ်တောဦးစီးဌာန၊ လက်ထောက်ညွှန်ကြားရေးမှူးထံ အကြောင်းကြားပါသည်။ ထို့နောက် မြန်မာ့သစ်လုပ်ငန်းနှင့် သစ်တောဦးစီးဌာနတို့မှ တာဝန်ရှိသူများ ပူးပေါင်း၍ ပြန်လည်တိုင်းတာခြင်းလုပ်ငန်းဆောင်ရွက်ပါသည်။

သစ်တိုင်းဆိပ်တွင် သစ်တောဦးစီးဌာနမှ အကောက်ရိုက်တာဝန်ခံ တောအုပ်ကြီးသည် အကောက်တံဆိပ်နှင့် အကောက်နံပါတ်အား သစ်လုံးတစ်လုံးချင်းစီတိုင်းတွင် ရိုက်မှတ်ပါသည်။ အဆိုပါ အကောက်တံဆိပ်ပါအမှတ်အသားများသည် သစ်ထုတ်ခဲ့သည့်နေရာ (တိုင်းဒေသကြီး/ ပြည်နယ်၊ မြို့နယ်) နှင့် သစ်ထုတ်ခဲ့သည့် ခုနှစ်တို့ကို ညွှန်ပြပါသည်။

အကောက်ရိုက်တာဝန်ခံ တောအုပ်ကြီးသည် သစ်လုံးများနှင့်ပတ်သက်သည့် အောက်ဖော်ပြပါ အချက်များကို သစ်တောဦးစီးဌာန၏ သစ်အတိုင်းစာရင်းစာအုပ် (သစ်တောပုံစံ ၁၈) (Form S 18) တွင် ဖြည့်သွင်းပါသည်-

- တိုင်းဒေသကြီး/ပြည်နယ်၊ မြို့နယ်၊ ကြိုးပိုင်း/ကြိုးပြင်၊ အကွက်အမှတ်/ခုတ်ကွက်အမှတ်
- အကောက်နံပါတ်
- ပင်ထောင်နံပါတ်နှင့် သစ်လုံးဖြတ်ပိုင်းနံပါတ်
- အကောက်တံဆိပ်အမှတ်အသား (တိုင်းဒေသကြီး/ပြည်နယ်၊မြို့နယ်၊သစ်ထုတ်ခုနှစ်)
- သစ်လုံးအတိုင်းစာရင်း (ပေရှည်၊လုံးပတ်၊ကုဗပေ)

ထို့အတူ မြန်မာ့သစ်လုပ်ငန်း၊ နယ်တာဝန်ခံနှင့် အကွက်တာဝန်ခံတို့သည် ၎င်းတို့၏ကိုယ်ပိုင်တံဆိပ်များအား ဌာနဆိုင်ရာညွှန်ကြားချက်များနှင့်အညီ သစ်လုံးတိုင်းပေါ်တွင် ရိုက်မှတ်ပြီး အောက်ဖော်ပြပါအချက်အလက်များအား သစ်အတိုင်းစာရင်းစာအုပ် (ပုံစံ - ဃ) (Form D) တွင် ဖြည့်သွင်းပါသည်-

- ပင်ထောင်နံပါတ်နှင့် သစ်လုံးဖြတ်ပိုင်းနံပါတ်(ဥပမာ ၂၃၄/၁)

- သစ်လုံးအတိုင်းစာရင်း (ပေရှည်၊လုံးပတ်၊ကုဗပေ)
- သစ်မျိုး နှင့် ကျွန်းဖြစ်လျှင် သစ်အတန်းအစား
- အကောက်နံပါတ် (မှတ်ချက်စာတိုင်၌ရေးလေ့ရှိသည်။)
- အကောက်တံဆိပ်အမှတ်အသား
- မြန်မာ့သစ်လုပ်ငန်းမှ တာဝန်ရှိသူများ၏ ကိုယ်ပိုင်တံဆိပ်တုံးများ

Form D စာအုပ်တွင် အကောက်နံပါတ်ရေးသွင်းရန် သီးခြားဇယားကွက်မပါသဖြင့် မှတ်ချက်အကွက်တွင် ရေးသွင်းပါသည်။ သို့သော် ၂၀၁၈-၂၀၁၉ ခုနှစ် သစ်ထုတ်ရာသီမှစ၍ Form D စာအုပ်တွင် အကောက်နံပါတ်ရေးသွင်းရန် ဇယားတိုင်တစ်ခု ထည့်သွင်းသွားမည်ဖြစ်သည်။

Form D စာအုပ်မိတ္တူတစ်စုံ (သစ်တောဦးစီးဌာနမှ အကောက်ရိုက်တာဝန်ခံလက်မှတ်ထိုးထားသော) အား မြန်မာ့သစ်လုပ်ငန်း၊ ဒေသသစ်ဆိပ်တာဝန်ခံသို့ တောတွင်းမှသစ်လုံးများ ဒေသသစ်ဆိပ်သို့ ရောက်ရှိလာပါက တိုက်ဆိုင်စစ်ဆေးလက်ခံနိုင်ရန်အတွက် ကြိုတင်ပေးပို့လေ့ရှိပါသည်။ အခြား Form D စာအုပ်မိတ္တူတစ်စုံအား မြန်မာ့သစ်လုပ်ငန်း၊ သစ်ထုတ်ရေးဒေသတာဝန်ခံသို့ ပေးပို့ပါသည်။ အကောက်တံဆိပ်အမှတ်အသားသည် သစ်လုံးများအား နှစ်ဌာန တိုင်းတာအတည်ပြုထားပြီးဖြစ်ကြောင်း ရည်ညွှန်းပြီး၊ မြန်မာ့သစ်လုပ်ငန်းမှ သစ်တောဦးစီးဌာနသို့ အခွန်တော်ပေးသွင်းရန်အတွက် အခြေခံပင်ဖြစ်သည်။

လုပ်ငန်းပြီးစီးကြောင်းအထောက်အထား

Form-D (သစ်တောဦးစီးဌာနနှင့် မြန်မာ့သစ်လုပ်ငန်းတို့ ပူးပေါင်းလက်မှတ်ရေးထိုးထားပြီး အကောက်တံဆိပ်နှင့် ကိုယ်ပိုင်တံဆိပ်ပုံစံများပါဝင်ပါသည်။)

သစ်တောပုံစံ ၁၈ (Form S-18) (သစ်တောဦးစီးဌာန အကောက်ရိုက်တာဝန်ခံမှ လက်မှတ်ရေးထိုးထားပြီး သစ်တောဦးစီးဌာန၊ မြို့နယ်ဦးစီးအရာရှိထံ ပေးပို့ရပါသည်။)

အတည်ပြုလက်မှတ်ရေးထိုးသူ

သစ်တောဦးစီးဌာန၊တောအုပ်ကြီးနှင့် မြန်မာ့သစ်လုပ်ငန်း၊ သစ်ထုတ်ရေး နယ်တာဝန်ခံနှင့် အကွက်တာဝန်ခံ

mif

PFE/ 212

BG

FORM D C7/15

MYANMA TIMBER ENTERPRISE (Extraction)

PRAY AGENCY

MEASUREMENT BOOK

Year 2016

Book No. ①

Department Contractor MTE

Forest Division BAGO (WEST).

Hammer No.

Reserve BUYO.

Coupe

Compartment (39) GT

Sub-Coupe

Measured by (I ZAW ZAW LATT (AK)).

Date of Measurement

Serial No. of logs measured AD - 1 to AD - 153
AK - 1 AK - 153

Logs {	Serial No.	153 logs
	Total	102 - 102 Tons

(2)

Classific Serial No. (1)	L (2)	G (3)	Cft.					Stump Serial No. (9)	Remarks (10)	
			1 Star (4)	2 Star ကျပ် (5)	3 Star ကျပ် (6)	4 Star (7)	A Y (8)			
5 1	18	8.0		72.0				1059/1	1481	ကျပ်
6 2	19	5.9			39.3			1061/1	2	သစ်ပင်
7 3	20	5.6			37.8			-12	3	"
8 4	21	5.5		38.5				1058/3	4	ကျပ်
9 5	24	5.0		37.5				1063/3	5	"
10 6	28	5.0		28.1				1060/1	6	"
11 7	24	4.3		27.1				1058/1	7	"
12 8	20	5.1		32.3				1060/2	8	"
13 9	20	6.1		46.3				1063/1	9	"
14 10	19	5.3		32.7				-12	1490	"
15 11	24	5.0		37.5				1060/3	1	"
16 12	18	7.0		55.1				1062/1	2	"
17 13	20	6.0		45.0				-12	3	"
18 14	20	5.8		40.1				-13	4	"
19 15	14	8.7		64.5				1064/1	5	"
20 16	24	4.6		30.4				1062/4	6	"
21 17	15	8.0		60.0				1064/5	7	"
22 18	13	8.8		61.0				-13	8	"
23 19	13	9.8		75.9				-12	9	"
24 20	13	10.9		93.9				-1	1500	"
Total				13	2					
				8779	77.1					

20 ကျပ် = 955.0 နှစ်

62

အဆင့်(၁၂) သစ်တိုက်ကားလမ်းဖောက်လုပ်ခြင်း
တာဝန်ရှိပုဂ္ဂိုလ်/အဖွဲ့အစည်း
မြန်မာ့သစ်လုပ်ငန်း၊ သစ်ထုတ်ရေးနယ်တာဝန်ခံ
လုပ်ငန်းစဉ်
<p>မိုးတွင်းကာလကုန်ဆုံး၍ ပွင့်လင်းရာသီရောက်ရှိပါက မြန်မာ့သစ်လုပ်ငန်း၊ သစ်ထုတ်ရေးနယ် တာဝန်ခံ နှင့် သစ်အုပ်(လမ်းဖောက်တာဝန်ခံ)တို့သည် တောတွင်းရှိ တိုင်းသိမ်းပြီးသစ်လုံးများအား သစ်ကွက်အတွင်းမှ သစ်ထုတ်ရေးသစ်ဆိပ်သို့ ကားဖြင့်သယ်ယူခြင်းလုပ်ငန်းဆောင်ရွက်ရန် လမ်းဖောက်ခြင်းလုပ်ငန်း စတင်ဆောင်ရွက်ပါသည်။</p> <p>လမ်းဖောက်လုပ်ငန်းဆောင်ရွက်ရာတွင် အမျိုးအစားနှစ်မျိုးရှိပါသည်။ ဒေသသစ်ဆိပ်မှ တောတွင်းသစ်ကွက်အားလုံး၏ လမ်းဆုံနေရာအထိ ဖောက်လုပ်သော ပင်မလမ်း (Main Road)နှင့် သစ်ကွက်အတွင်းရှိ သစ်တိုင်းဆိပ်အချင်းချင်း ချိတ်ဆက်ဖောက်လုပ်သော အကွက်တွင်းလမ်း (Feeder Road) တို့ ဖြစ်ပါသည်။</p> <p>လမ်းဖောက်ခြင်းလုပ်ငန်းအား မြန်မာ့သစ်လုပ်ငန်းပိုင် ယာဉ်/ယန္တရားများဖြင့် ပတ်ဝန်းကျင်ထိခိုက်ပျက်စီးမှုကို သက်သာစေသော သစ်ထုတ်ခြင်းနည်းစနစ် (RIL)ပါ လမ်းညွှန်ချက်များနှင့်အညီ ဖောက်လုပ်ပါသည်။ တန်စားစနစ်ဖြင့် သစ်ထုတ်လုပ်ငန်းဆောင်ရွက်ရာတွင်လည်း မြန်မာ့သစ်လုပ်ငန်း ကန်ထရိုက်တာများသည် လမ်းဖောက်လုပ်ငန်းအား မြန်မာ့သစ်လုပ်ငန်း၏ကြီးကြပ်မှု အောက်မှသာ ဆောင်ရွက်ရပါသည်။</p> <p>လမ်းဖောက်လုပ်ငန်းတိုးတက်မှုအား အပတ်စဉ် မြန်မာ့သစ်လုပ်ငန်း၊ သစ်ထုတ်ရေးဒေသတာဝန်ခံသို့ ပေးပို့တင်ပြပြီး၊ ၎င်းမှတစ်ဆင့် တိုင်းဒေသကြီး/ပြည်နယ် သစ်ထုတ်ရေးတာဝန်ခံ ဒုတိယအထွေထွေမန်နေဂျာထံ ပေးပို့၍ အထွေထွေမန်နေဂျာ (သစ်ထုတ်ရေးရုံးချုပ်၊ ရန်ကုန်) သို့ ဆက်လက်ပေးပို့တင်ပြပါသည်။</p>
လုပ်ငန်းပြီးစီးကြောင်းအထောက်အထား
အပတ်စဉ်လမ်းဖောက်တိုးတက်မှုအစီရင်ခံစာ
အတည်ပြုလက်မှတ်ရေးထိုးသူ
မြန်မာ့သစ်လုပ်ငန်း၊ သစ်ထုတ်ရေးဒေသတာဝန်ခံ

၆၆/

ပြည်ထောင်စုသမ္မတမြန်မာနိုင်ငံတော်အစိုးရ
သယံဇာတနှင့်သဘာဝပတ်ဝန်းကျင်ထိန်းသိမ်းရေးဝန်ကြီးဌာန
မြန်မာ့သစ်လုပ်ငန်းစစ်ကိုင်းတိုင်းဒေသကြီး
မော်လိုက်အရှေ့သစ်ထုတ်ရေးဒေသ

စာအမှတ်၊ ၂၄ စ/၆ /၁၁၀၀၆၁၁ စ။
ရက်စွဲ၊ ၂၀၁၇ ခုနှစ်၊ ဒီဇင်ဘာလ ၁၃ ရက်။

သို့
ဗုတိယအထွေထွေမန်နေဂျာ(မြန်မာ့သစ်လုပ်ငန်း)
စစ်ကိုင်းတိုင်းဒေသကြီး

အကြောင်းအရာ။ သစ်တိုက်လမ်းဖောက်လုပ်ငန်းတိုးတက်မှုများတင်ပြခြင်း။

ရည်ညွှန်းချက်။ အထွေထွေမန်နေဂျာ(သစ်ထုတ်ရေး) ၏ (၂၄.၁၀.၂၀၁၇)ရက်စွဲပါ စာအမှတ်-
၁၀၁၄၇/သထရ/သထ(ဂ) ၁။

၂၀၁၇-၂၀၁၈ ခုနှစ်သစ်ထုတ်ရာသီတွင် မော်လိုက်အရှေ့သစ်ထုတ်ရေးဒေသမှ ကျွန်း/သစ်မာ
ထုတ်လုပ်မည့် ကြိုးဝိုင်း/ ကြိုးပြင်/ သစ်ကွက်များ၏ သစ်ဆိပ်မှ အကွက်ထိပ်သို့မိန်းလမ်းဖောက်
လုပ်ခြင်းနှင့် အကွက်တွင်းလမ်းများ ဖောက်လုပ်ခြင်းအတွက် လမ်းဖောက်လုပ်ငန်း တိုးတက်မှု
(၁၅.၁၂.၂၀၁၇)ရက်နေ့ထိအခြေအနေအားပူးတွဲ(၁) (၂)ပါပုံစံများအတိုင်းပြုစု၍ဤစာနှင့်အတူပေးပို့
တင်ပြအပ်ပါသည်။

ပူးတွဲ(၁) - ၂ -စောင်
ပူးတွဲ(၂) - ၂ -စောင်

(မင်းအောင်နိုင်)

လက်ထောက်အထွေထွေမန်နေဂျာ(သစ်ထုတ်ရေး)

Ku-12  Kay
25/12

မိတ္တူကို -

- သစ်စာရင်းဌာနစိတ်။
- မျှောစာတွဲ။
- ရုံးလက်ခံ။

၂၀၁၇-၂၀၁၈ ခုနှစ်အတွင်း လစ်လျော်မှု၊ လစ်လျော်မှုမရှိသည့် ကြီးပွားကြီးကြီးဖြင့် / သစ်ကွက်များတွင် သစ်ဆိမ့်မှု အကွက်ထိပ်သို့ မီးလမ်းအောက်လုပ်ခြင်း အခြေပြုပေး။

ပူးတွဲပုံစံ (၁)

[illegible]

လက်ထောက်အတွင်းရေးမှူးချုပ်(သစ်ထုတ်ဖော်)၊
 (မင်းဆောင်နိုင်)
၂၀၁၆.၁၂.၁၂
 ၂၄/၁၂

70410

အဆင့်(၁၃) သစ်တိုင်းဆိပ်မှ ဒေသသစ်ဆိပ်သို့ သစ်လုံးများ သယ်ယူပို့ဆောင်ခြင်း (တောထုတ်/ ကားတိုက်ခြင်း)

တာဝန်ရှိပုဂ္ဂိုလ်/အဖွဲ့အစည်း

မြန်မာ့သစ်လုပ်ငန်း၊ သစ်ထုတ်ရေးအကွက်တာဝန်ခံ

လုပ်ငန်းစဉ်

တောတွင်းသစ်တိုင်းဆိပ်မှ ဒေသသစ်ဆိပ်သို့ သစ်လုံးများသယ်ပို့ခြင်းအား သစ်တိုက်ကားဖြင့် သယ်ပို့ခြင်း နည်းလမ်းတစ်နည်းတည်းဖြင့်သာ ဆောင်ရွက်ပါသည်။ အဆိုပါလုပ်ငန်းစဉ်အား တောထုတ် /ကားတိုက် ခြင်းဟုခေါ်သည်။

တန်စားစနစ်ဖြင့် သစ်ထုတ်လုပ်ငန်းဆောင်ရွက်စဉ်က ကန်ထရိုက်တာသည် မြန်မာ့သစ်လုပ်ငန်းအကွက် တာဝန်ခံ၏ ကြီးကြပ်မှုအောက်မှ မြန်မာ့သစ်လုပ်ငန်းကိုယ်စား သစ်လုံးများ သစ်ဆိပ်သို့ ကားတိုက် သယ်ပို့ရန် သစ်တိုက်ကားများ စီစဉ်ငှားရမ်းခြင်းအတွက်သာ တာဝန်ရှိပါသည်။

ကားတိုက်လုပ်ငန်းဆောင်ရွက်ရာတွင် မြန်မာ့သစ်လုပ်ငန်း၊ သစ်ထုတ်ရေးအကွက်တာဝန်ခံက ကားတိုက် ပြေစာပြင်ဆင်ပေးပါသည်။ကားတိုက်ပြေစာတွင်အောက်ပါအချက်များပါဝင်သည်-

- ကားတိုက်ပြေစာနံပါတ်စဉ်
- သစ်မျိုးအမည်
- အကောက်နံပါတ်
- ပင်ထောင်နှင့် သစ်လုံးအပိုင်းနံပါတ်
- သစ်လုံးအတိုင်းစာရင်း(ပေရှည်/လုံးပတ်/ကုဗပေ)
- သစ်လုံးထွက်ရှိရာသစ်ကွက်နှင့် ဒေသအမည်(မှ)
- သယ်ပို့ပေးရမည့်သစ်ဆိပ်(ထိ)
- သယ်ယူသည့်ရက်စွဲ
- ယာဉ်မောင်းအမည်နှင့်ယာဉ်အမှတ်

ကားတိုက်ပြေစာသည် သစ်လုံးများသယ်ပို့နေစဉ်တစ်လျှောက်လုံး ယာဉ်နှင့်အတူ ပူးတွဲပါရှိရမည်။ သစ် တိုက်ကားပေါ်သို့ သစ်တင်ခြင်းလုပ်ငန်းဆောင်ရွက်စဉ် သစ်ထုတ်ရေးအကွက်တာဝန်ခံသည် (နယ်တာဝန် ခံ ရှိပါက နယ်တာဝန်ခံ) သစ်လုံးများအား Form D နှင့် တိုက်ဆိုင်စစ်ဆေး၍ ကားတိုက်ပြေစာအား ပြုစုပါသည်။

တောတွင်းသစ်တင်လုပ်ငန်းဆောင်ရွက်ခြင်းအား သစ်တောဦးစီးဌာနမှ ကြီးကြပ်စောင့်ကြည့်ထိန်းကွပ်

ခြင်း မရှိပါ။ ပုံမှန်အားဖြင့် တောတွင်း သစ်တိုင်းဆိပ်နှင့် ဒေသသစ်ဆိပ်အကြား လမ်းခရီးပေါ်တွင် သစ်တောဦးစီးဌာနမှ စစ်ဆေးရေးကင်းစခန်းများ ဖွင့်လှစ်၍ စစ်ဆေးပါသည်။

သစ်တောဦးစီးဌာန၊ စစ်ဆေးရေးကင်းစခန်းမှ ဝန်ထမ်းသည် သစ်လုံးပေါ်ရှိ အကောက်တံဆိပ်အား စစ်ဆေးခြင်းနှင့် ကားပေါ်ရှိ သယ်ပို့လာသော သစ်လုံးများသည် ကားတိုက်ပြေစာတွင် ဖော်ပြပါရှိသော သစ်လုံးများနှင့် ကိုက်ညီမှု ရှိ/မရှိ စစ်ဆေးခြင်း ဆောင်ရွက်ပါသည်။ သို့သော် အစစ်ဆေးခံ သစ်တိုက်ကား ယာဉ်မောင်းနှင့် စစ်ဆေးသူ စစ်ဆေးရေးကင်းစခန်း ဝန်ထမ်းတို့သည် ယင်းသို့ကြီးကြပ်စစ်ဆေးမှုများကို မည်သူကမျှ မှတ်တမ်းတင်ထားခြင်း၊ ထိန်းသိမ်းထားခြင်း မရှိပါ။ သစ်တောဦးစီးဌာန၊ ဝန်ထမ်းသည် ထူးခြားဖြစ်စဉ်ပေါ်ပေါက်လာမှသာ မြို့နယ်သစ်တောဦးစီးဌာန၊ ဦးစီးအရာရှိထံသို့ သတင်းပေးပို့ အစီရင်ခံတင်ပြပါသည်။

ကားတိုက်ပြေစာပြုစုရာတွင် မိတ္တူ ၄ စုံရှိပါသည်။ အကွက်တာဝန်ခံအတွက် တစ်စုံ၊ သစ်ဆိပ်တာဝန်ခံအတွက် တစ်စုံ၊ စက်မောင်းဆီတာဝန်ခံ (သစ်တိုက် ကားလောင်စာဆီ ထည့်ပေးရန်)အတွက် တစ်စုံနှင့် ကျန်တစ်စုံမှာ လက်ခံထား၍ နယ်တာဝန်ခံသို့ တင်ပြရန် ဖြစ်သည်။

လုပ်ငန်းပြီးစီးကြောင်းအထောက်အထား

ကားတိုက်ပြေစာပါသစ်လုံးများနှင့် သစ်ဆိပ်သို့ လွှဲအပ်လက်ခံသည့်သစ်လုံးများ ကိုက်ညီမှု ရှိ/မရှိ စစ်ဆေး၍ သစ်ဆိပ်တာဝန်ခံမှ သစ်လုံးလက္ခဏာရှိကြောင်း ပူးတွဲလက်မှတ်ရေးထိုးထားသည့် ကား တိုက်ပြေစာ၊

အတည်ပြုလက်မှတ်ရေးထိုးသူ

မြန်မာ့သစ်လုပ်ငန်း၊ သစ်ထုတ်ရေးအကွက်တာဝန်ခံ (သစ်လုံးပေးပို့သူ)နှင့် သစ်ထုတ်ရေးသစ်ဆိပ် တာဝန်ခံ (လက်ခံသူ)

(နားဆင်ခြင်း) 132652 ဝ-ဒီဂျစ်
မူရင်း

မူရင်း (၁၅) မူရင်း ၆၆၀၆၆
3.2 1091 မူရင်း ၆၆၀၆၆
M. I. K.

စဉ်	အမျိုးအမည်	အရွယ်	အမျိုးအမည်	အရွယ်	အမျိုးအမည်	အရွယ်	အမျိုးအမည်	အရွယ်
1	ကျွန်း	29		127/1	1	21	5.8	42.1
2			14	143/2	1	21	4.6	26.6
3		49		136/1	1	23	5.7	44.8
4			8	141/3	2	12	7.6	43.2
5		36		135/1	1	18	6.3	43.9
6			35	150/2	1	12	5.11	26.3
7		32		133/2	1	16	5.7	31.2
8			39	151/1	1	12	6.10	35.0
9		28		138/1	2	15	7.0	45.9
10			27	140/2	2	15	5.11	32.6
11		33		149/2	2	15	6.0	33.8
12			43	134/1	3	16	7.0	49.0
13		4		150/3	2	16	5.3	27.6
14			36	143/1	1	18	5.7	35.1
စုစုပေါင်း		416.9		10.366				518.3

အကြီးဆုံးအရွယ် (၆၆.၆)
အကြီးဆုံးအရွယ် (၁၁၅၄)

အကြီးဆုံးအရွယ် (၆၆.၆)
အကြီးဆုံးအရွယ် (၁၁၅၄)

အဆင့်(၁၄) သစ်ခုတ်လှဲနေစဉ်အတွင်းနှင့် ခုတ်လှဲပြီးနောက်ပိုင်း ကွင်းဆင်းစစ်ဆေးခြင်း
တာဝန်ရှိပုဂ္ဂိုလ်/အဖွဲ့အစည်း
ဦးစီးအရာရှိ၊ မြို့နယ်သစ်တောဦးစီးဌာန
လုပ်ငန်းစဉ်
<p>မြို့နယ်သစ်တောဦးစီးဌာန၊ ဦးစီးအရာရှိ သို့မဟုတ် တောအုပ်ကြီးသည် သစ်ခုတ်လှဲနေစဉ်အတွင်းနှင့် ခုတ်လှဲပြီးနောက်ပိုင်း ငုတ်နှင့်သစ်လုံးများစစ်ဆေးရန် ကွင်းနင်းစစ်ဆေးခြင်းဆောင်ရွက်ရာတွင် တံဆိပ် အမှတ်အသားများ ရှိ/မရှိ နှင့် ချန်ထားသော ရောင်းတန်းဝင်သည့်သစ် ရရှိနိုင်မှုအခြေအနေအား စစ်ဆေးသုံးသပ်ခြင်းတို့ကို ဆောင်ရွက်ပါသည်။</p> <p>ထိုသို့စစ်ဆေးခြင်းသည် ပင်ထောင်ရိုက်မှတ်ထားသောအပင်နှင့် ခုတ်လှဲသည့် အပင်အရေအတွက်တို့ကို စစ်ဆေးရန်နှင့် ခုတ်လှဲမှုကြောင့် ပတ်ဝန်းကျင်ထိခိုက်ပျက်စီးမှုအခြေအနေများကို ဆန်းစစ်ရန် ရည်ရွယ် ဆောင်ရွက်ခြင်း ဖြစ်ပါသည်။</p> <p>ကွင်းနင်းစစ်ဆေးတွေ့ရှိချက်များအား ကွင်းဆင်းစစ်ဆေးခြင်း ပုံစံ ၁၊ ပုံစံ ၂ နှင့် ပုံစံ ၃^၈ တို့တွင် ဖြည့်သွင်းပါ သည်။</p>
လုပ်ငန်းပြီးစီးကြောင်းအထောက်အထား
ကွင်းဆင်းစစ်ဆေးခြင်းအစီရင်ခံစာ ပုံစံ ၁ ၊ ပုံစံ ၂ ၊ ပုံစံ ၃
အတည်ပြုလက်မှတ်ရေးထိုးသူ
ဦးစီးအရာရှိ၊ မြို့နယ်သစ်တောဦးစီးဌာန

^၈ မှတ်ပင်နှင့် ငုတ်တစ်ခုချင်း ပုံစံ(၁)တွင် ဖြည့်သွင်းပြီးနောက် ပုံစံ(၃)ကို ထုတ်ပြန်ပါသည်။

၂၃၄

ပုံစံ(၁)

သစ်ထုတ်သူများ ထုတ်လုပ်သည့် ငှက်များကို စစ်ဆေးရာ၌ အသုံးပြုရန်ပုံစံ

စစ်ဆေးသည့်နေ့စွဲ-----
 သစ်ထုတ်သူ၏ အမည်-----
 ခွင့်ပြုလိုက်စင်အမှတ်/ နေ့စွဲ-----

ငှက်၏ နံပါတ်စဉ်	သစ်မျိုး	ငှက် အမြင့်	ငှက်လုံးပတ်	ငှင်းငှက်၏ သစ်ပင်မှ ထွက်သော သစ်လုံးရေပေါင်း	ချန်ထားသော ရောင်စားနိုင်သည့် သစ်၏အတိုင်း အထွာ	သစ်ထုတ်သူ၏ ကိုယ်ပိုင်တံဆိပ်		ပေါ်လျှော့စွာစုတ်လဲခြင်း၊ တွေ့ရှိခြင်း များပျက်စီးခြင်းများသို့မဟုတ် အခြားဖြစ်မှုကျူးလွန်ခြင်းများ၏ အသေးစိတ်မှတ်ချက်
						ငှက်၌ ရှိ/မရှိ	သစ်လုံး၌	
၁	၂	၃	၄	၅	၆	၇	၈	၉

ပုံစံ (၂)

ပြို့နယ်အတွင်း: ခုနှစ်၊ လအတွင်း: တရား ဝင်သစ်ထုတ်လုပ်သူများ၏ ခုတ်လုံခြင်း အားစစ်ဆေးသည့် အစီရင်ခံစာ

၂၈၅

သေးငယ်စွာ		မှ	
ပုလင်းစားသုံးသူနှင့် ပြင်ဆင်မှုကုန်သွယ်မှု		၈၅	
ပုလင်းစားသုံးသူနှင့် ပြင်ဆင်မှုကုန်သွယ်မှု		၈၆	
ပုလင်းစားသုံးသူနှင့် ပြင်ဆင်မှုကုန်သွယ်မှု		၈၇	
ပုလင်းစားသုံးသူနှင့် ပြင်ဆင်မှုကုန်သွယ်မှု		၈၈	
ပုလင်းစားသုံးသူနှင့် ပြင်ဆင်မှုကုန်သွယ်မှု		၈၉	
ပုလင်းစားသုံးသူနှင့် ပြင်ဆင်မှုကုန်သွယ်မှု		၉၀	
ပုလင်းစားသုံးသူနှင့် ပြင်ဆင်မှုကုန်သွယ်မှု		၉၁	
ပုလင်းစားသုံးသူနှင့် ပြင်ဆင်မှုကုန်သွယ်မှု		၉၂	
ရသောအပင်အရေအတွက် နှင့် ၎င်းတို့တန်ဖိုး	ပုလင်းစားသုံးသူနှင့် ပြင်ဆင်မှုကုန်သွယ်မှု	၉၃	
	ပုလင်းစားသုံးသူနှင့် ပြင်ဆင်မှုကုန်သွယ်မှု	၉၄	
	ပုလင်းစားသုံးသူနှင့် ပြင်ဆင်မှုကုန်သွယ်မှု	၉၅	
ခတ်လုံသော အပင်အရေအတွက်	ပုလင်းစားသုံးသူနှင့် ပြင်ဆင်မှုကုန်သွယ်မှု	၉၆	
	ပုလင်းစားသုံးသူနှင့် ပြင်ဆင်မှုကုန်သွယ်မှု	၉၇	
	ပုလင်းစားသုံးသူနှင့် ပြင်ဆင်မှုကုန်သွယ်မှု	၉၈	
ပုလင်းစားသုံးသူနှင့် ပြင်ဆင်မှုကုန်သွယ်မှု		၉၉	
ပုလင်းစားသုံးသူနှင့် ပြင်ဆင်မှုကုန်သွယ်မှု		၁၀၀	
ပုလင်းစားသုံးသူနှင့် ပြင်ဆင်မှုကုန်သွယ်မှု		၁၀၁	
ပုလင်းစားသုံးသူနှင့် ပြင်ဆင်မှုကုန်သွယ်မှု		၁၀၂	
ပုလင်းစားသုံးသူနှင့် ပြင်ဆင်မှုကုန်သွယ်မှု		၁၀၃	
ပုလင်းစားသုံးသူနှင့် ပြင်ဆင်မှုကုန်သွယ်မှု		၁၀၄	
ပုလင်းစားသုံးသူနှင့် ပြင်ဆင်မှုကုန်သွယ်မှု		၁၀၅	
ပုလင်းစားသုံးသူနှင့် ပြင်ဆင်မှုကုန်သွယ်မှု		၁၀၆	
ပုလင်းစားသုံးသူနှင့် ပြင်ဆင်မှုကုန်သွယ်မှု		၁၀၇	
ပုလင်းစားသုံးသူနှင့် ပြင်ဆင်မှုကုန်သွယ်မှု		၁၀၈	
ပုလင်းစားသုံးသူနှင့် ပြင်ဆင်မှုကုန်သွယ်မှု		၁၀၉	
ပုလင်းစားသုံးသူနှင့် ပြင်ဆင်မှုကုန်သွယ်မှု		၁၁၀	

၂၃၆

ပုံစံ(၃)

တရားဝင်သစ်ထုတ်ပြီး ဂုဏ်စစ်ဆေးခြင်း အစီရင်ခံစာ

ကြိုးဝိုင်း/ကြိုးပြင် အမည် ----- သစ်ထုတ်သူ/အဖွဲ့အစည်း -----

အကွက်အမှတ် ----- သစ်ထုတ်သူ/အဖွဲ့အစည်း ကိုယ်ပိုင်တံဆိပ် -----

အတိုင်းစာရင်းယူသောနေ့စွဲ -----

ပင်ထောင်ရှိက်သောအတိုင် အစီရင်ခံစာမှထုတ်နုတ်၍ ထည့်သွင်းရမည့်	ငွေငွေဂရန့်ဖွဲ့အဖွဲ့ဝင် ငွေငွေဂရန့်ဖွဲ့အဖွဲ့ဝင် ငွေငွေဂရန့်ဖွဲ့အဖွဲ့ဝင် ငွေငွေဂရန့်ဖွဲ့အဖွဲ့ဝင်	ငွေငွေဂရန့်ဖွဲ့အဖွဲ့ဝင်	၁	၂	၃	၄	၅	၆	၇	၈	၉	၁၀	အကြောင်းအရာ ပျက်စီးခြင်းများ၊ မတရား စုတ်လှဲခြင်း အစရှိသည့်တို့၏ မှတ်ချက်
		ငွေငွေဂရန့်ဖွဲ့အဖွဲ့ဝင်	၁	၂	၃	၄	၅	၆	၇	၈	၉	၁၀	
		ငွေငွေဂရန့်ဖွဲ့အဖွဲ့ဝင်	၁	၂	၃	၄	၅	၆	၇	၈	၉	၁၀	
		ငွေငွေဂရန့်ဖွဲ့အဖွဲ့ဝင်	၁	၂	၃	၄	၅	၆	၇	၈	၉	၁၀	
	ငွေငွေဂရန့်ဖွဲ့အဖွဲ့ဝင် ငွေငွေဂရန့်ဖွဲ့အဖွဲ့ဝင် ငွေငွေဂရန့်ဖွဲ့အဖွဲ့ဝင် ငွေငွေဂရန့်ဖွဲ့အဖွဲ့ဝင်	ငွေငွေဂရန့်ဖွဲ့အဖွဲ့ဝင်	၁	၂	၃	၄	၅	၆	၇	၈	၉	၁၀	အကြောင်းအရာ ပျက်စီးခြင်းများ၊ မတရား စုတ်လှဲခြင်း အစရှိသည့်တို့၏ မှတ်ချက်
		ငွေငွေဂရန့်ဖွဲ့အဖွဲ့ဝင်	၁	၂	၃	၄	၅	၆	၇	၈	၉	၁၀	
		ငွေငွေဂရန့်ဖွဲ့အဖွဲ့ဝင်	၁	၂	၃	၄	၅	၆	၇	၈	၉	၁၀	
		ငွေငွေဂရန့်ဖွဲ့အဖွဲ့ဝင်	၁	၂	၃	၄	၅	၆	၇	၈	၉	၁၀	
		ငွေငွေဂရန့်ဖွဲ့အဖွဲ့ဝင်	၁	၂	၃	၄	၅	၆	၇	၈	၉	၁၀	
		ငွေငွေဂရန့်ဖွဲ့အဖွဲ့ဝင်	၁	၂	၃	၄	၅	၆	၇	၈	၉	၁၀	

အဆင့်(၁၅) မြန်မာ့သစ်လုပ်ငန်း၊ သစ်ထုတ်ရေးဒေသသစ်ဆိပ်တွင် သစ်လုံးများလက်ခံခြင်း

တာဝန်ရှိပုဂ္ဂိုလ်/အဖွဲ့အစည်း

မြန်မာ့သစ်လုပ်ငန်း၊ သစ်ထုတ်ရေးသစ်ဆိပ်တာဝန်ခံ^၉

လုပ်ငန်းစဉ်

တောတွင်းတိုင်းဆိပ်မှ ကားတိုက်လာသောသစ်လုံးများအား ဒေသသစ်ဆိပ်သို့ ရောက်သောအခါ သက်ဆိုင်ရာ သစ်ဆိပ်တာဝန်ခံမှ စစ်ဆေးလက်ခံရပါသည်။ ထိုသို့လက်ခံရာတွင် သစ်လုံးများကို ကားပေါ်မှ မချမီ ကားတိုက်ပြေစာပါသစ်လုံးများနှင့် သယ်ယူလာသောသစ်လုံးများ ကိုက်ညီမှု ရှိ/မရှိ၊ သစ်အတိုင်းစာရင်းစာအုပ် Form-D နှင့် တိုက်ဆိုင်စစ်ဆေးခြင်းများ ဆောင်ရွက်ပါသည်။

၎င်းနောက် အောက်ဖော်ပြပါ သစ်ဆိပ်အသုံးပြုသစ်စာရင်းလယ်ဂျာများတွင် စာရင်းရေးသွင်းပါသည်-

- ယာဉ်တစ်စီးချင်းသစ်ဆိပ်အဝင်လယ်ဂျာ
- သစ်ကွက်အလိုက်သစ်ဆိပ်အဝင်လယ်ဂျာ
- သစ်မျိုးအလိုက်သစ်ဆိပ်အဝင်လယ်ဂျာ

အဆိုပါသစ်ဆိပ်သုံး သစ်လုံးအဝင်စာရင်းလယ်ဂျာအားလုံး၏ မျက်နှာဖုံးပေါ်တွင် သစ်ထုတ်ရေးဒေသ၊ သစ်ထုတ်နယ်၊ သစ်ကွက်၊ သစ်ထုတ်ခုနှစ်နှင့် သစ်ဆိပ်အမည်များ ရေးထိုးထားပါသည်။

သစ်ဆိပ်ဝင်ရောက်လာသည့် သစ်လုံးများနှင့်ပတ်သက်၍ ယေဘုယျအားဖြင့် အောက်ပါအချက်အလက်များပါဝင်ပါသည်-

- သစ်ဆိပ်အဝင်နံပါတ်(ဆေးနံပါတ်)
- ပင်ထောင်နှင့်သစ်လုံးအပိုင်းနံပါတ်
- အကောက်နံပါတ်
- သစ်လုံးအတိုင်းစာရင်း
- သစ်ဆိပ်သို့ရောက်ရှိ နေ့စွဲ
- ယာဉ်အမှတ်နှင့်ယာဉ်မောင်းအမည်
- ကားတိုက်ပြေစာအမှတ်
- သစ်မျိုး

^၉ သစ်ထုတ်ရေးသစ်ဆိပ်တာဝန်ခံများသည် ပုံမှန်အားဖြင့် သစ်အုပ်အဆင့်အား တာဝန်ပေးလေ့ရှိသည်။ အကယ်၍ သစ်ဆိပ် အကျယ်အဝန်း ကြီးမားပါက သစ်အုပ်ကြီးက တာဝန်ယူလေ့ရှိသည်။ သစ်ဆိပ်တာဝန်ခံသည် သစ်ဆိပ်အား နေ့စဉ်/ အပတ်စဉ် စစ်ဆေးရန် တာဝန်ရှိသည်။

ယင်းသို့ သစ်လုံးအဝင်စာရင်းရေးသွင်းခြင်းအား သတ်မှတ်လယ်ကျာပုံစံဖြင့်ရေးသွင်းရန် ပြဋ္ဌာန်းထားခြင်း မရှိပါ^{၁၁}။ သာမန်အားဖြင့် legal size လယ်ကျာစာအုပ်ပေါ်တွင် သက်ဆိုင်ရာဝန်ထမ်းမှ လက်ရေးဖြင့် မှတ်တမ်းတင်လိုသည့် အချက်အလက်များအား ဇယားချမျဉ်းဆွဲထားခြင်းသာဖြစ်ပါသည်။ ၂၀၁၈-၂၀၁၉ ခုနှစ်မှစ၍ သစ်ဆိပ်အဝင်လယ်ကျာပုံစံ သတ်မှတ်ပေးထားပါသည်။

လစဉ် သစ်ဆိပ်သစ်လုံးအဝင်/အထွက်အား သစ်စာရင်းလချုပ် Form AO (ပုံစံ ကဃ) တွင် ရေးသွင်း၍ ဒေသရုံးသို့ လစဉ်တင်ပြကာ စာရင်းထိန်းသိမ်းထားပါသည်။ ပုံမှန်အားဖြင့် သစ်တောဦးစီးဌာနသည် မြန်မာ့သစ်လုပ်ငန်း၊ သစ်ဆိပ်များအား ဝင်ရောက်စစ်ဆေး ကြည့်ရှုခြင်း ပြုလုပ်လေ့ မရှိပါ။

လုပ်ငန်းပြီးစီးကြောင်းအထောက်အထား

သစ်ဆိပ်သစ်လုံးအဝင်စာရင်းလယ်ကျာစာအုပ်ပြုစုခြင်းနှင့်စစ်ဆေးလက်မှတ်ရေးထိုးခြင်း

အတည်ပြုလက်မှတ်ရေးထိုးသူ

မြန်မာ့သစ်လုပ်ငန်း၊ သစ်ထုတ်ရေးဒေသသစ်ဆိပ်တာဝန်ခံ

^{၁၁}၂၀၁၇-၂၀၁၈ ဘဏ္ဍာရေးနှစ်မှစ၍ သစ်ဆိပ်အဝင်လယ်ကျာများကို တစ်ပုံစံတည်းအသုံးပြုကြရန် သတ်မှတ်ပေးထားပါသည်။

စဉ်	အမည်	လက်မှတ်	ပြန်လည် ပို့ချခြင်း	အမှတ်အသား	ပရိုဂရမ်	အရွယ်	ရက်စွဲ	အရက်	အခြား
၁	စိုင်းနု(၇၅)	၁	၇၈၅၀၀	၇၆၁	၇၆၁/၁	၁၆	၆.၇	၃၈.၀	ကုသ
၂				၇၆၇	၇၆၁/၂	၁၈	၄.၃	၃၀.၃	-၁-
၃				၇၆၀	၇၆၁/၃	၁၈	၄.၁၀	၇၆.၃	-၁-
၄				၇၆၅	၇၅/၃	၁၉	၅.၁၀	၇၇.၆	ဆေးကုသ
၅				၇၆၄	၇၆၄/၅	၁၈	၄.၀	၁၈.၀	ကုသ
၆				၇၅၈	၁၃၅/၄	၇၅	၈.၀	၁၀၀.၀	-၁-
၇				၇၆၆	၇၅/၁	၁၅	၇.၃	၄၇.၃	ဆေးကုသ
၈				၇၆၇	၇၆၁/၇	၁၈	၅.၅	၃၃.၀	ကုသ
၉	"	၇	၇၈၅၀၀	၇၅၇	၁၃၅/၃	၇၁	၈.၆	၇၄.၈	-၁-
၁၀				၇၈၃	၇၅/၇	၁၅	၆.၁၀	၄၃.၈	ဆေးကုသ
၁၁				၇၅၇	၇၇၇/၅	၇၇	၇.၇	၇၀.၆	ကုသ
၁၂				၇၅၃	၇၆၇/၃	၇၀	၄.၁၀	၇၇.၇	-၁-
၁၃				၇၅၄	၇၆၇/၄	၇၀	၄.၄	၇၃.၅	-၁-
၁၄				၇၅၇	၇၆၇/၁	၇၅	၅.၇	၃၅.၀	-၁-
၁၅				၇၅၁	၇၆၇/၅	၇၇	၃.၁၁	၇၁.၁	-၁-
၁၆	"	၃	၇၈၅၀၀	၇၆၇	၁၃၅/၇	၁၆	၇.၄	၈၇.၁	-၁-
၁၇				၇၄၆	၇၆၃/၄	၇၁	၄.၅	၇၅.၆	-၁-
၁၈				၇၄၇	၇၆၃/၅	၇၀	၄.၁၁	၃၀.၇	-၁-
၁၉				၇၅၀	၇၆၇/၁	၁၈	၅.၁၁	၃၇.၄	-၁-
၂၀				၇၅၅	၇၇၇/၇	၇၀	၇.၁၀	၇၆.၇	-၁-
၂၁				၇၄၇	၇၆၃/၇	၇၁	၅.၃	၃၆.၇	-၁-
၂၂	"	၄	၇၈၅၀၀	၇၇၇	၇၅၇/၃	၁၇	၆.၆	၅၀.၇	-၁-
၂၃				၇၇၆	၇၅၇/၆	၇၇	၅.၀	၃၄.၄	-၁-
၂၄				၇၇၈	၇၅၇/၁	၁၈	၈.၄	၇၈.၁	-၁-
၂၅				၇၇၇	၇၅၇/၄	၇၀	၅.၁၀	၄၇.၅	-၁-
၂၆				၇၃၀	၇၅၇/၇	၇၀	၇.၁	၆၇.၇	-၁-
၂၇				၇၃၁	၇၇၇/၁	၇၁	၆.၁၀	၆၁.၃	-၁-
၂၈	"	၅	၇၈၅၀၀	၇၆၇	၇၅၈/၇	၃၁	၃.၁၁	၇၇.၇	ဆေးကုသ
၂၉				၇၆၈	၇၅၈/၁	၇၀	၄.၇	၇၈.၇	-၁-
၃၀				၇၇၁	၇၄၇/၁	၇၁	၄.၁၁	၃၁.၇	ဆေးကုသ
၃၁				၇၇၇	၇၄၇/၇	၇၆	၃.၁၀	၇၃.၇	ဆေးကုသ
၃၂				၇၇၇	၇၃၃/၁	၇၀	၇.၅	၆၈.၈	ဆေးကုသ
၃၃				၇၇၀	၇၇၈/၁	၁၅	၅.၄	၇၆.၇	ဆေးကုသ
၃၄				၇၆၇	၃၁၀/၁	၁၈	၄.၆	၇၇.၈	-၁-

အဆင့်(၁၆) သစ်တိုက်ကားလမ်း ဖျက်သိမ်းခြင်းနှင့် သစ်တောဦးစီးဌာနသို့ သစ်ကွက်ပြန်လည်အပ်နှံခြင်း

တာဝန်ရှိပုဂ္ဂိုလ်/အဖွဲ့အစည်း

မြန်မာ့သစ်လုပ်ငန်း၊ သစ်ထုတ်ရေးနယ်တာဝန်ခံ

လုပ်ငန်းစဉ်

တောတွင်းသစ်ထုတ်လုပ်ငန်း (သစ်ခုတ်ခြင်း/ငုတ်ထုတ်ခြင်း/သစ်တိုင်းသိမ်းခြင်း/ကားတိုက်ခြင်း) ပြီးစီး၍ သစ်ကွက်အတွင်းရှိ သစ်လုံးများအားလုံး အနီးဆုံးသစ်ဆိပ်သို့ သယ်ယူပို့ဆောင်ပြီးသည့်အခါ မြန်မာ့သစ်လုပ်ငန်း၊ သစ်ထုတ်ရေးနယ်တာဝန်ခံသည် အကွက်တာဝန်ခံနှင့် သစ်ခုတ်သားများနှင့်အတူ သစ်ထုတ်ပြီး သစ်ကွက်အတွင်း အောက်ပါတို့ကို စစ်ဆေးရပါသည်။

- သတ်မှတ်ပင်ထောင်အား သစ်ခုတ်လုံမီနိပါ ညွှန်ကြားချက်များနှင့်အညီ ခုတ်လှဲထားခြင်း ဟုတ်/မဟုတ်၊
- ငုတ်အမြင့်သည် လက်ခံနိုင်ဖွယ်ရှိ/မရှိ၊
- ငုတ်တွင် အောက်မှန်ထစ် ကျန်/မကျန် အစရှိသည်များကို စစ်ဆေးပြီး၊ နယ်တာဝန်ခံ၏ စစ်ဆေးကြောင်း အထောက်အထားအနေဖြင့် ၎င်း၏ ကိုယ်ပိုင်တံဆိပ်တုံးအား ငုတ်ပေါ်တွင် ရိုက်မှတ်ရပါသည်။ ကွင်းပိတ်အစီရင်ခံစာဖြင့်လည်း မှတ်တမ်းတင်ရပါသည်။ (အဆင့် ၁၇ တွင် အသေးစိတ်ဖော်ပြထားသည်။)

ထို့အတူ သစ်သယ်ယူရန်အလို့ငှာ ဖောက်လုပ်ခဲ့သည့်လမ်းများအား မြန်မာ့သစ်လုပ်ငန်း၊ သစ်ထုတ်ရေးနယ်တာဝန်ခံ၏ကြီးကြပ်မှုဖြင့် ပြန်လည်ဖျက်သိမ်းပြီး လမ်းဖျက်သိမ်းပြီးစီးကြောင်း အစီရင်ခံစာကို ဓာတ်ပုံမှတ်တမ်းများနှင့်တကွ ပြုစု၍ သစ်ထုတ်ရေးဒေသမန်နေဂျာထံတင်ပြပြီး မိတ္တူအား အထွေထွေမန်နေဂျာ သစ်ထုတ်ရေးဌာန(ရုံးချုပ်)သို့ ပေးပို့ရသည်။

လမ်းဖျက်သိမ်းခြင်းလုပ်ငန်းအား သစ်ထုတ်သည့် ဘဏ္ဍာရေးနှစ် ကုန်ဆုံးတိုင်း ဆောင်ရွက်ရပြီး၊ သစ်တောဦးစီးဌာနထံ ကွင်းပိတ်အစီရင်ခံစာနှင့်တကွ သစ်ထုတ်ပြီးသစ်ကွက်ပြန်လည်အပ်နှံခြင်းကိုမူ အောက်ပါအခြေအနေများအပေါ်မူတည်၍ ဆောင်ရွက်ရပါသည်။

- သစ်ကွက်အတွင်းရှိ သတ်မှတ်ပင်ထောင်များအားလုံးသည် သစ်ထုတ်သည့်ဘဏ္ဍာရေး နှစ်တစ်နှစ် (သစ်ထုတ်ရာသီ) အတွင်း ခုတ်လှဲခြင်းပြီးစီးသောအခါ၊
- အကြောင်းအမျိုးမျိုးကြောင့် ခုတ်လှဲခြင်းမပြီးစီး၍ ပင်ထောင်ကျန်များအားလည်း ဆက်လက်ထုတ်ယူရန် ခက်ခဲသောအခါ၊
- ပင်ထောင်ကျန်များအား ဆက်လက်ထုတ်ယူမည်ဆိုပါက နောင်နှစ်သစ်ထုတ်ရာသီတွင် အဆိုပါ

ပင်ထောင်ကျန်အားလုံး ခုတ်လှဲခြင်းပြီးစီးသောအခါ သစ်တောဦးစီးဌာနထံ ပြန်လည်အပ်နှံလေ့ရှိပါသည်။

လုပ်ငန်းပြီးစီးကြောင်းအထောက်အထား

သစ်ထုတ်ရေးဒေသတာဝန်ခံထံ ဓါတ်ပုံမှတ်တမ်းနှင့်တကွတင်ပြသည့် သစ်တိုက်ကားလမ်းဖျက်သိမ်းပြီးစီးကြောင်းအစီရင်ခံစာ

အတည်ပြုလက်မှတ်ရေးထိုးသူ

မြန်မာ့သစ်လုပ်ငန်း၊ သစ်ထုတ်ရေးနယ်တာဝန်ခံနှင့် ဒေသတာဝန်ခံ

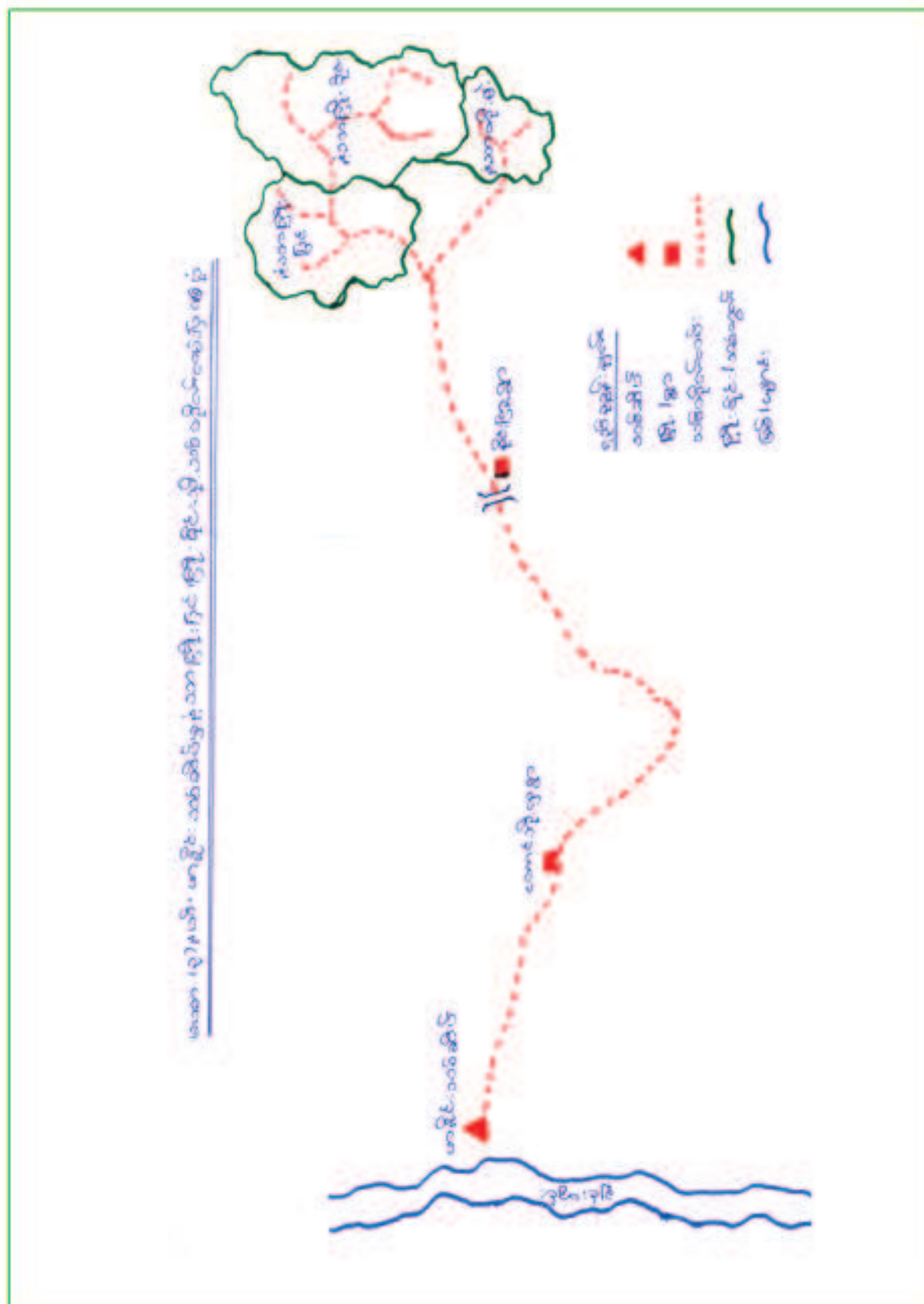

ဇာရှိုင်းသစ်ဆိပ်မှာ နန့်သာကြီးစိုင်း၊ နန့်သာကြီးပိုင်နှင့် နန့်သာတီးချဲ့ကြီးစိုင်းသို့ သွားသော
ဆိုင်းကြူတံတား မချက်ခင် မှတ်တမ်းရိတ်ပုံ



Before

ဇာရှိုင်းသစ်ဆိပ်မှာ နန့်သာကြီးစိုင်း၊ နန့်သာကြီးပိုင်နှင့် နန့်သာတီးချဲ့ကြီးစိုင်းသို့ သွားသော
ဆိုင်းကြူတံတား ချက်သိမ်းခြင်း မှတ်တမ်းရိတ်ပုံ



After

အဆင့်(၁၇) ကွင်းပိတ်အစီရင်ခံစာပြုစုခြင်း

တာဝန်ရှိပုဂ္ဂိုလ်/အဖွဲ့အစည်း

မြန်မာ့သစ်လုပ်ငန်း၊ သစ်ထုတ်ရေးနယ်တာဝန်ခံ

လုပ်ငန်းစဉ်

တောတွင်းသစ်ထုတ်လုပ်ငန်း(သစ်ခုတ်ခြင်း/ငုတ်ထုတ်ခြင်း/သစ်တိုင်းသိမ်းခြင်း/ကားတိုက်ခြင်း) ပြီးစီး၍ သစ်ကွက်အတွင်းရှိ သစ်လုံးများအားလုံး အနီးဆုံးသစ်ဆိပ်သို့ သယ်ယူပို့ဆောင်ပြီးသည့်အခါ မြန်မာ့ သစ်လုပ်ငန်း၊ သစ်ထုတ်ရေး နယ်တာဝန်ခံသည် ကွင်းပိတ်အစီရင်ခံစာ (ပုံစံ-ကည) (Form-AJ) ပြုစု ၍ သစ်ထုတ်ရေးဒေသတာဝန်ခံထံ တင်ပြရပါသည်။ ထိုမှတစ်ဆင့် ခရိုင်သစ်တောဦးစီးဌာန၊ လက် ထောက်ညွှန်ကြားရေးမှူးထံ ပေးပို့ရပါသည်။

မြန်မာ့သစ်လုပ်ငန်းသည် သစ်ထုတ်လုပ်ငန်းဆောင်ရွက်သည့် ဘဏ္ဍာနှစ်တစ်နှစ်အတွင်း ခုတ်လှဲရန်ရှိသော ပင်ထောင်အားလုံးမခုတ်လှဲခဲ့ပါက ပင်ထောင်ကျန်များအား နောင်နှစ်သစ်ထုတ်ရာသီတွင် ဆက်လက် ခုတ်လှဲထုတ်လုပ်ကောင်းထုတ်လုပ်နိုင်ပါသည်။ ဤကိစ္စတွင် သစ်ကွက်အတွင်းရှိ ခုတ်လှဲရန်ရှိသော ပင်ထောင်များအားလုံး ခုတ်လှဲထုတ်လုပ်ပြီး ပင်ထောင်ကျန် မရှိတော့မှသာ ကွင်းပိတ်အစီရင်ခံစာ ပြုစုလေ့ရှိသော်လည်း လမ်းဖျက်သိမ်းခြင်းလုပ်ငန်းအားမူ သစ်ထုတ်ခုနှစ် တစ်နှစ်အတွက် သစ်ထုတ်လုပ်ငန်းဆောင်ရွက်ပြီးသည့်နှင့်တစ်ပြိုင်နက် နှစ်စဉ်ဆောင်ရွက်ပါသည်။

ပင်ထောင်ကျန်များမှာ ခုတ်လှဲထုတ်လုပ်ရန်ခက်ခဲ၍ နောင်လာမည့် သစ်ထုတ်ခုနှစ်တွင် ဆက်လက် မထုတ်လုပ်နိုင်တော့သည့်အခြေအနေတွင်မူ ကွင်းပိတ်အစီရင်ခံစာ ပြုစုတင်ပြပါသည်။

ပင်ထောင်ကျန်များအား နောင်လာမည့် သစ်ထုတ်ရာသီတွင်ဆက်လက်ခုတ်လှဲထုတ်ယူမည် ဆို ပါ က မြန်မာ့သစ်လုပ်ငန်းသည် သစ်တောဦးစီးဌာနထံ ပင်ထောင်ကျန်များ ဆက်လက်ထုတ်လုပ်ရန်အတွက် သစ်ကွက်အတွင်း ကွင်းဝင်ခွင့်အသစ် ပြန်လည်တောင်းခံရပါသည်။ (အဘယ်ကြောင့်ဆိုသော် ကွင်းဝင်ခွင့်ပြုမိန့်၌ အချိန်ကာလသက်တမ်းတစ်နှစ်သာ သတ်မှတ်ထားသောကြောင့်ဖြစ်သည်။)

ကွင်းပိတ်အစီရင်ခံစာ Form-AJ တွင် ယေဘုယျအားဖြင့် အောက်ဖော်ပြပါအချက်အလက်များ ပါဝင်ပါသည်-

- သစ်ကွက်နံပါတ်
- ကြိုးဝိုင်း/ကြိုးပြင်
- သစ်ထုတ်ခုနှစ်
- မှတ်စာအုပ်ပါ ခုတ်လှဲထုတ်လုပ်ရန်တာဝန်ရှိသည့် အပင်အရေအတွက်
- ပင်ထောင်များအား ခုတ်လှဲလက်ခံယူခဲ့သည့် အပင်အရေအတွက်

- ပင်ထောင်များအားမခုတ်လွှဲဘဲအခြေအနေအရပ်ရပ်ကြောင့်မတ်ပယ်ပယ်ခဲ့သည့် အပင်အရေအတွက်
- သဘာဝအတိုင်းတောမီးလောင်၍ဆုံးရှုံးသွားသောပင်ထောင်နှင့်ရှာမတွေ့သော ပင်ထောင်အရေအတွက်
- ခုတ်လွှဲပင်ထောင်များမှလက်ခံရရှိသည့် သစ်လုံးအရေအတွက်နှင့်တန်ပမာဏ
- လွှဲပယ်/မတ်ပယ် ပယ်ခဲ့ရသည့် ပင်ထောင်အရေအတွက်သည် ခုတ်လွှဲရန်တာဝန်ရှိသည့် မှတ်စာအုပ်ပါ ပင်ထောင်အရေအတွက်၏ ၅ % ထက် ပိုများခဲ့ပါက ပယ်ခဲ့ရသည့် အကြောင်း အရာ ဖော်ပြချက်
- ငုတ်စစ်လုပ်ငန်းဆောင်ရွက်ခဲ့သည့်အရေအတွက်

လုပ်ငန်းပြီးစီးကြောင်းအထောက်အထား

ကွင်းပိတ်အစီရင်ခံစာ Form-AJ

အတည်ပြုလက်မှတ်ရေးထိုးသူ

မြန်မာ့သစ်လုပ်ငန်း၊ သစ်ထုတ်ရေးနယ်တာဝန်ခံနှင့် ဒေသတာဝန်ခံ



အဆင့်(၁၈) ဒေသသစ်ဆိပ်တွင် သစ်လုံးအမျိုးအစားနှင့် အတန်းအစားခွဲခြားခြင်း

တာဝန်ရှိပုဂ္ဂိုလ်/အဖွဲ့အစည်း

မြန်မာ့သစ်လုပ်ငန်း၊ ပြည်ပရောင်းဝယ်ရေးနှင့်သစ်စက်ဌာန ၊ သစ်လုံးရောင်းဌာနခွဲ

လုပ်ငန်းစဉ်

မြန်မာ့သစ်လုပ်ငန်း၊ သစ်ထုတ်ရေးဒေသသစ်ဆိပ်များတွင် အမျိုးအစားခွဲခြားခြင်းဆိုသည်မှာ သစ်ဆိပ်ရှိ သစ်လုံးများအား ၎င်းသစ်ထုတ်ရေးဒေသသစ်ဆိပ်၌ လုပ်ပုံထိုင်ရန်၊ ရန်ကုန်သစ်ဆိပ်သို့ သယ်ယူပို့ဆောင်ရန်နှင့် မြန်မာ့သစ်လုပ်ငန်းပိုင် သစ်စက်များသို့ သယ်ယူပို့ဆောင်ရန်အလို့ငှာ သစ်လုံးများကို ခွဲခြားခြင်း(Sorting)ဖြစ်သည်။ ယင်းသို့ခွဲခြားရာတွင် သစ်လုံးပေါ်တွင် အမျိုးအစားခွဲခြားသည့် နံပါတ်စဉ်များကိုရေးမှတ်ပါသည်။ (အဆိုပါနံပါတ်များအား နယ်လုပ်ပုံရောင်းချသည့်အခါ ကျွန်း အတွက် အသုံးပြုသည့် ပုံစံ T2 နှင့် ပုံစံ T4 တို့တွင် တွေ့မြင်နိုင်သည်။)

အမျိုးအစားခွဲခြားပြီးသော သစ်လုံးများအနက် ရန်ကုန်သစ်ဆိပ်အတွက် သစ်လုံးများကို ရန်ကုန်သို့ သယ်ယူပို့ဆောင်ပြီးနောက် ကျန်ရှိသောသစ်လုံးများအား နယ်သစ်ဆိပ်တွင်ပင် လုပ်ပုံထိုင်ရောင်းချရန် အလို့ငှာ အတန်းအစား (Grading) ခွဲခြားခြင်းကို ဆောင်ရွက်ပါသည်။ အတန်းအစားခွဲခြားခြင်း ဆိုသည်မှာ သစ်လုံးများအား မြန်မာ့သစ်လုပ်ငန်း၏ စည်းမျဉ်းများ (၁၉၃၉/၁၉၆၃)နှင့်အညီ ရောင်းချခြင်း လုပ်ငန်းဆောင်ရွက်ရာတွင် အောက်ပါရည်ရွယ်ချက်အမျိုးမျိုးအတွက် အတန်းအစား ခွဲခြားခြင်းဖြစ်ပါသည်-

- တန်စားစနစ်ဖြင့် ကန်ထရိုက်တာများအား ရောင်းချခြင်း
- တိုက်ရိုက်ရောင်းချခြင်း
- အိတ်ဖွင့်တင်ဒါရောင်းချခြင်းတို့ဆောင်ရွက်ရန်ဖြစ်သည်။

၂၀၁၆-၂၀၁၇ ဘဏ္ဍာနှစ်မတိုင်မီ ရောင်းချခဲ့သည့်စနစ်အရ သစ်လုံးများကို မြန်မာ့သစ်လုပ်ငန်းမှ ဦးစွာ ရွေးချယ်ပြီးနောက် တင်ဒါဖြင့် ပြင်ပသို့ ရောင်းချခြင်းမပြုမီ မြန်မာ့သစ်လုပ်ငန်း၏ လက်ခွဲ ကန်ထရိုက်တာများသည် ၎င်းတို့ထုတ်လုပ်သောသစ်များ၏ ရာခိုင်နှုန်းတစ်ခုအား ဦးစားပေး အကျိုးခံစားခွင့်ရှိသည်။ ကျန်ရှိသောသစ်လုံးများကို တင်ဒါဖြင့် ပြည်တွင်းဈေးကွက် (သို့မဟုတ်) မြန်မာ့သစ်လုပ်ငန်းပိုင် သစ်စက်/စက်ရုံများသို့လွှဲပြောင်းခြင်းများဆောင်ရွက်ပါသည်။

အိတ်ဖွင့်တင်ဒါပွဲကို ရန်ကုန်တွင် အမြဲတမ်းပြုလုပ်သော်လည်း ရန်ကုန်သစ်ဆိပ် (ပြည်ပရောင်းဝယ်ရေးနှင့် သစ်စက်ဌာန) သို့ သစ်များအားလုံး အမြဲတမ်းသယ်ယူလေ့ မရှိပါ။ အချို့သော သစ်လုံးများကို ဒေသသစ်ဆိပ်တွင်သာထားရှိပြီး၊ လုပ်ပုံအောင်ပြီးမှသာ ဝယ်ယူသူကိုယ်တိုင် သစ်လုံးများကို ၎င်းသစ်စက်ရှိ ရာသို့ သယ်ယူရပါသည်။

၂၀၁၇-၂၀၁၈ဘဏ္ဍာနှစ်မှစ၍ မြန်မာ့သစ်လုပ်ငန်းအနေဖြင့် သစ်လုံးများအားလုံးကို အိတ်ဖွင့်တင်ဒါ

ရောင်းချခြင်း နည်းလမ်းတစ်မျိုးတည်းဖြင့်သာ ရောင်းချပြီး တိုက်ရိုက်ရောင်းချခြင်းနှင့် ကန်ထရိုက်တာ များ၏ ခံစားခွင့်ဖြင့် ရောင်းချခြင်းများ မဆောင်ရွက်တော့ပါ။

သစ်လုံးများကို အမျိုးအစားနှင့် အတန်းအစားခွဲခြားပြီးနောက် မြန်မာ့သစ်လုပ်ငန်း၊ ပြည်ပရောင်းဝယ် ရေးနှင့်သစ်စက်ဌာန၊ သစ်လုံးရောင်းဌာနခွဲမှ သစ်လုံးများရောင်းချရန်အတွက် လုပ်ပုံတွင် ပါဝင်သော သစ်လုံးအတိုင်းစာရင်းများကို ပြင်ဆင်ရပါသည်။

သစ်ထုတ်ရေးဒေသသစ်ဆိပ်များတွင် သစ်လုံးများ လုပ်ပုံထိုင်ရောင်းချခြင်းကို အဆင့် (၂၂) တွင် ဖော်ပြ ထားသည့်အတိုင်း ဆောင်ရွက်ရပါသည်။

လုပ်ငန်းပြီးစီးကြောင်းအထောက်အထား

ရန်ကုန်သစ်ဆိပ်သို့ ကားတိုက်ပို့ဆောင်သည့် ကားတိုက်ဖြတ်ပိုင်း (သို့မဟုတ်) အတိုင်းစာရင်း

အတည်ပြုလက်မှတ်ရေးထိုးသူ

မြန်မာ့သစ်လုပ်ငန်း ၊ ပြည်ပရောင်းဝယ်ရေးနှင့်သစ်စက်ဌာန ၊ သစ်လုံးရောင်းဌာန ၊ လက်ထောက် မန်နေဂျာ

MYANMA TIMBER ENTERPRISE
TEAK ROUND LOG
NAM SAM DEPOT
DAILY TEAK LOG MEASURING & GRADING REGISTER
LOT NO. NS 135 (CRB X 133)

T-4

SR NO.	Revenue	No Standing	Length	Girth	Gr. Ft	Grade	Location	Est. Year
		Tree No.	Ft.	Ft	In			
2000	529	16/1	20	6	6	528	25.7	Non-Son 2015.16
1	521	101/1	25	5	3	517		
2	553	70/1	28	5	0	438		
3	517	151/1	18	7	0	551		
4	476	141/2	19	4	3	268		
5	1641	851/1	27	6	0	608		
6	443	873/1	20	5	4	356		
7	1304	383/1	21	5	3	362		
8	688	209/1	20	5	0	313		
9	1472	1067/1	21	5	0	328		
2010	480	147/1	25	6	2	610		
1	529	120/1	23	5	0	358		
2	530	22/1	18	6	4	451		
3	1659	838/1	27	5	0	402		
4	1633	860/2	18	4	5	219		
5	629	208/1	20	6	0	450		
6	518	122/1	22	5	3	455		
7	506	78/1	23	5	8	462		
8	1695	1047	20	5	3	519		
9	1649	846/1	18	5	5	330		
2020	1684	927/1	25	6	1	578		
1	1691	932/1	26	5	2	434		
2	1674	919/1	19	6	3	464		
3	1658	833/1	20	5	10	425		
4	1518	904/2	24	4	6	367		
2025	1589	868/2	20	4	1	302		

Aug

ALUNG THAN ZAW
SENIOR CLERK
TEAK ROUND LOG UNIT

Chit Tun

CHIT TUN
SENIOR CLERK
TEAK ROUND LOG UNIT

U Kyaw Aye Win

U KYAW AYE WIN
SENIOR CLERK
TEAK ROUND LOG UNIT

အဆင့်(၁၉) မြန်မာ့သစ်လုပ်ငန်း၊ သစ်ထုတ်ရေးဒေသသစ်ဆိပ်မှ သစ်လုံးများအား အခြားသော ဒေသ သစ်ဆိပ် သို့မဟုတ် ရန်ကုန်ပြည်ပရောင်းသစ်ဆိပ်သို့ သယ်ယူပို့ဆောင်ခြင်း

တာဝန်ရှိပုဂ္ဂိုလ်/အဖွဲ့အစည်း

မြန်မာ့သစ်လုပ်ငန်း၊ သစ်ထုတ်ရေးဒေသသစ်ဆိပ်တာဝန်ခံ

လုပ်ငန်းစဉ်

မြန်မာ့သစ်လုပ်ငန်း၊ သစ်ထုတ်ရေးဒေသသစ်ဆိပ်ရှိ သစ်လုံးများကို ရန်ကုန်သစ်ဆိပ်များ သို့မဟုတ် အခြားသော သစ်ထုတ်ရေးဒေသ/ဖောင်ဖွဲ့ရေးသစ်ဆိပ်များသို့ သယ်ယူပို့ဆောင်ခြင်းကို များသောအားဖြင့် မြန်မာ့သစ်လုပ်ငန်း သို့မဟုတ် မြန်မာ့သစ်လုပ်ငန်းကိုယ်စားဆောင်ရွက်သည့် ကန်ထရိုက်တာများမှ သက်ဆိုင်ရာ သစ်ထုတ်ရေးသစ်ဆိပ်တာဝန်ခံ၏ ကြီးကြပ်မှုဖြင့် ဆောင်ရွက်လေ့ရှိသည်။

မြန်မာ့သစ်လုပ်ငန်းမှ ထုတ်လုပ်သည့် သစ်လုံးများသည် နိုင်ငံတော်ပိုင်ဖြစ်ပြီး ပုဂ္ဂလိကလုပ်ငန်းရှင်များထံ ရောင်းချခြင်းမပြုမီအချိန်အထိ အဆိုပါသစ်လုံးများတစ်နေရာမှ အခြားတစ်နေရာသို့ ပြောင်းရွှေ့သယ်ယူပို့ဆောင်ခြင်းအား သစ်တောဦးစီးဌာန၏ မျှောစာ မလိုအပ်ဘဲ မြန်မာ့သစ်လုပ်ငန်း၏ စီမံခန့်ခွဲမှုဘောင်အတွင်းမှပင် ဆောင်ရွက်လေ့ရှိသည်။ ထိုသို့ပြောင်းရွှေ့ရာတွင် ကား၊ ရေယာဉ်တွဲ၊ ရထား သို့မဟုတ် ဖောင်တွဲတို့ဖြင့် သယ်ယူပို့ဆောင်နိုင်ပါသည်။ သစ်လုံးများကို ယင်းသို့ သယ်ဆောင်ရာတွင် ၎င်းသစ်လုံးများကို သစ်ဆိပ်အထွက်စာအုပ်၌ ရေးသွင်းခြင်း၊ စစ်ဆေးခြင်းတို့ကို သစ်ထုတ်ရေးသစ်ဆိပ်တာဝန်ခံက ဆောင်ရွက်ပါသည်။

သယ်ယူပို့ဆောင်သည့်သစ်လုံးများ၏ အသေးစိတ်အတိုင်းစာရင်းများကို ကားတိုက်ပြေစာ (သို့) ပုံစံ-ကပ(AT)တွင် စာရင်းရေးသွင်းပါသည်။

- ကားဖြင့်သယ်ယူပို့ဆောင်ပါက ကားတိုက်ပြေစာ၊
- ရေယာဉ်တွဲ၊ရထား(သို့)ဖောင်တွဲစသည်တို့ကိုအသုံးပြုပါက ပုံစံ-ကပ (AT)
- ပုံစံ-ကပ(AT)သည် သစ်ထုတ်ရေးမျှောစာ ပုံစံ-ကန(AU) နှင့်အမြဲအတူတွဲပါရှိပါသည်။
- သက်ဆိုင်ရာလွှဲအပ်ရမည့်နေရာသို့ရောက်ရှိပြီးနောက် သစ်လုံးလက်ခံမည့်သူက သစ်လုံးများ လက်ခံရရှိကြောင်းအား လွှဲအပ်/လက်ခံပုံစံ(AS) ၌ ရေးထိုးပါသည်။

သစ်လုံးများအား ပုဂ္ဂလိကလုပ်ငန်းရှင်များထံ ရောင်းချပြီးသည့်အခါတွင်မူ အဆိုပါသစ်လုံးများ၏ သယ်ယူခြင်းကိစ္စအဝဝသည် ဝယ်ယူသူ၏ တာဝန်သာဖြစ်ပါသည်။ ယင်းသို့ဝယ်ယူသူမှ ၎င်း၏ သစ်လုံးများကို သယ်ယူရာတွင် သစ်တောဥပဒေ (၁၉၉၂)တွင် ဖော်ပြထားသည့်အတိုင်း မြို့နယ်သစ်တောဦးစီးဌာန၊ ဦးစီးအရာရှိ၏ မျှောစာဖြင့် သယ်ယူရမည်ဖြစ်ပါသည်။ သစ်တောဦးစီးဌာန မျှောစာတွင် လပ်ပုံသစ်လုံးများနှင့်ဆက်စပ်နေသည့် သတင်းအချက်အလက်များ၊ သယ်ယူပို့ဆောင်မည့်နေ့ရက်နှင့် နေရာ

ကန့်သတ်ချက်များပါဝင်ပါသည်။ သစ်တောမျှောစာပါ အသေးစိတ်အချက်များမှာ-

- သယ်ယူမည့်ပုဂ္ဂိုလ်၊ သယ်ယူပို့ဆောင်မည့်နည်းလမ်း၊ သယ်ယူသည့်ယာဉ်အမှတ်
- သယ်ယူမည့်ခရီးစဉ် (မှ - ထိ)
- သယ်ယူမည့်အရေအတွက်
- ထွက်ခွါမည့်နေ့ရက်၊ ရောက်ရှိမည့်နေ့ရက်
- ထုတ်ပေးသူအရာရှိ၏ ကိုယ်ပိုင်တံဆိပ်
- မျှောစာကို ပေးအပ်ရမည့်အရာရှိ စသည်။

သစ်တောမျှောစာတွင် ပါဝင်သော အသေးစိတ်အချက်အလက်များနှင့် ဖော်ပြချက်များကို အဆင့် (၂၄) တွင် ဖော်ပြထားပါသည်။

လုပ်ငန်းပြီးစီးကြောင်းအထောက်အထား

ကားတိုက်ပြေစာ(သို့မဟုတ်) ပုံစံ-ကန/ကပ (AT/AU)

အတည်ပြုလက်မှတ်ရေးထိုးသူ

မြန်မာ့သစ်လုပ်ငန်း၊ သစ်ထုတ်ရေးနယ်တာဝန်ခံ နှင့် သစ်ဆိပ်တာဝန်ခံ

အဆင့် (၁၉ ၊ က-၁) ကားဖြင့် သစ်လုံးများ သယ်ယူပို့ဆောင်ခြင်း

တာဝန်ရှိပုဂ္ဂိုလ်/အဖွဲ့အစည်း

မြန်မာ့သစ်လုပ်ငန်း၊ သစ်ထုတ်ရေးဒေသသစ်ဆိပ်တာဝန်ခံ

လုပ်ငန်းစဉ်

ကားဖြင့် သစ်လုံးများ သယ်ယူပို့ဆောင်မည်ဆိုပါက ကားတိုက်ပြေစာ သို့မဟုတ် ကားတိုက်ဘောင်ချာကို သက်ဆိုင်ရာမြန်မာ့သစ်လုပ်ငန်း၊ သစ်ထုတ်ရေးဒေသ၊ သစ်ဆိပ်တာဝန်ခံက ပြင်ဆင်ရပါသည်။ ကားတိုက်ပြေစာတွင် အဆင့် (၁၃) ၌ ဖော်ပြထားသည့်အတိုင်း ပါဝင်ပါသည်။ အထူးသဖြင့် အောက်ပါအချက်အလက်များပါဝင်ပါသည်-

- ကားတိုက်ပြေစာနံပါတ်စဉ်
- သစ်မျိုးအမည်
- အကောက်နံပါတ်
- ပင်ထောင်နံပါတ်/ သစ်လုံးအပိုင်းနံပါတ်
- သစ်လုံးအတိုင်းစာရင်း(ပေရှည်/လုံးပတ်/ကုဗပေ)
- သစ်လုံးသယ်ယူမည့်ခရီးစဉ်(မှ - ထိ)
- သယ်ယူသည့်ရက်စွဲ
- ယာဉ်မောင်းအမည်၊ယာဉ်နံပါတ်စသည်။

မြန်မာ့သစ်လုပ်ငန်း၏ စီမံခန့်ခွဲမှုဘောင်အတွင်းမှ ကားဖြင့် သစ်လုံးများ သယ်ယူပို့ဆောင်သည့်အခါ အထောက်အထားအနေဖြင့် ကားတိုက်ပြေစာမဖြစ်မနေ ခွန်တွဲပါရှိရပါမည်။

သစ်ဆိပ်၌ သစ်လုံးများကားပေါ်တင်နေစဉ်အတွင်း သစ်ဆိပ်တာဝန်ခံသည် သစ်လုံးများကို စစ်ဆေးပြီးနောက် ကားတိုက်ပြေစာကို ပြင်ဆင်ရေးသားရပါသည်။

သစ်ထုတ်ရေးဒေသသစ်ဆိပ်၌ သစ်လုံးတင်လုပ်ငန်းဆောင်ရွက်ခြင်းအား သစ်တောဦးစီးဌာနမှ ကြီးကြပ်လေ့ရှိသည်။ သစ်လုံးတင်ထားသည့်ယာဉ်များ သစ်ဆိပ်မှထွက်ခွာမီ သစ်တောဦးစီးဌာနမှ တာဝန်ရှိဝန်ထမ်းသည် ၎င်း၏ကိုယ်ပိုင်တံဆိပ်ကို သစ်လုံးများပေါ်တွင်လည်းကောင်း၊ ကားတိုက်ပြေစာပေါ်တွင်လည်းကောင်း ရိုက်မှတ်ပေးပါသည်။

ပုံမှန်အားဖြင့် မြန်မာ့သစ်လုပ်ငန်း၏ သစ်ထုတ်ရေးဒေသသစ်ဆိပ်မှ ရန်ကုန်(ပြည်ပရောင်းဝယ်ရေးနှင့်သစ်စက်ဌာနသစ်ဆိပ်)အကြား သစ်လုံးများ သယ်ယူပို့ဆောင်မည့်နည်းလမ်း (ရေကြောင်း/ ကုန်း

ကြောင်း)နှင့် အကွာအဝေးအပေါ်မူတည်၍ သစ်တောဦးစီးဌာန၏ စစ်ဆေးရေးကင်းစခန်းများ ထားရှိပြီး စစ်ဆေးဆောင်ရွက်ပါသည်။ ၎င်းစစ်ဆေးရေးကင်းစခန်းများ၏ စစ်ဆေးချက် မှတ်တမ်းများကို မြို့နယ်သစ်တောဦးစီးဌာန၊ ဦးစီးအရာရှိထံသို့တင်ပြရပါသည်။ တစ်ခါ တစ်ရံ ကားတိုက်ပြေစာပေါ်တွင် သစ်တောဦးစီးဌာန တံဆိပ်ရိုက်နှိပ်ခြင်းဖြင့် သစ်တောဦးစီးဌာနက စစ်ဆေးထားပြီးကြောင်း သက်သေပြနိုင်သည်။

လုပ်ငန်းပြီးစီးကြောင်းအထောက်အထား

ကားတိုက်ပြေစာ၊ အဆိုပါကားတိုက်ပြေစာပါ ဖော်ပြထားသည့်အတိုင်း သယ်ယူပို့ဆောင်မည့် သစ်လုံးရေ၊ သစ်တောဦးစီးဌာန၏ အစီရင်ခံစာ သို့မဟုတ် ကားတိုက်ပြေစာပေါ်တွင် တံဆိပ်ရိုက်မှတ်ထားသောအထောက်အထား

အတည်ပြုလက်မှတ်ရေးထိုးသူ

မြန်မာ့သစ်လုပ်ငန်း၊ သစ်ထုတ်ရေးဒေသသစ်ဆိပ်တာဝန်ခံနှင့် လက်ခံမည့်သစ်ဆိပ်ရှိ သစ်ဆိပ်တာဝန်ခံ



မြန်မာ့သစ်လုပ်ငန်း၊ သစ်ထုတ်ခရုဌာန
(ဌာနသင်္ချာဦးစီးဌာန)
မြန်မာ့သစ်လုပ်ငန်း၊ သစ်ထုတ်ခရုဌာန
132302 ၃-မိတ္ထီ

ယာဉ်အမှတ်: M-3763 နှင့် နယ်လုပ်ငန်း၊ သစ်ထုတ်ခရုဌာန
ယာဉ်အမှတ်: ၂၇-၆-၂၀၁၆

စဉ်	သစ်မျိုး	သစ်လုံး အထောက်	နံပါတ်	တိုင်းနံပါတ်	ကြယ်ပွင့်	အလျား	လုံးပတ်	တုဗေ
တစ်နှစ်လုံးတွင် နယ်လုပ်ငန်း၊ သစ်ထုတ်ခရုဌာန								
1	ကျွန်းစိ	152	✓	111/2	1	19	6.2	45.2
2	"	74	✓	99/1	1	15	6.0	33.8
3	"	70	✓	76/1	1	14	6.2	33.3
4	"	2	✓	141/2	1	10	3.0	40.0
5	"	39	✓	151/1	1	12	6.8	33.3
6	"	81	✓	90/1	1	10	7.9	37.5
		⑥ logs				4.462 tons		223.1
စုစုပေါင်း								

တင်ပို့သူလက်မှတ်: (အမှတ်အသား) လက်ခံရရှိသူလက်မှတ် () လုံး
 ယာဉ်တာဝန်ခံလက်မှတ်: (အမှတ်အသား) လက်ခံရရှိသူလက်မှတ်
 အမည်/ရာထူး: (အမှတ်အသား) အမည်/ရာထူး

အဆင့်(၁၉ ၊ က-၂) ဖောင်တွဲ/ရေယာဉ်တွဲ/မီးရထားဖြင့် သစ်လုံးများ သယ်ယူပို့ဆောင်ခြင်း

တာဝန်ရှိပုဂ္ဂိုလ်/အဖွဲ့အစည်း

မြန်မာ့သစ်လုပ်ငန်း၊ သစ်ထုတ်ရေးဒေသ၊ သစ်ဆိပ်တာဝန်ခံ

လုပ်ငန်းစဉ်

အကယ်၍ သစ်လုံးများအား ကားအပြင် ဖောင်တွဲ/ရေယာဉ်တွဲ/မီးရထား စသည်တို့ဖြင့် သယ်ယူပို့ဆောင်သည့်အခါသစ်ထုတ်ရေးဒေသ၊ သစ်ဆိပ်တာဝန်ခံက သစ်လုံးသယ်ယူ/လွှဲအပ်/လက်ခံသည့် အထောက်အထားများဖြစ်သည့် ပုံစံ-ကန၊ ကပ (AT-AU)၊ လွှဲအပ်/လက်ခံ(AS) တို့ကို ပြင်ဆင်ဆောင်ရွက်ရသည်။

သယ်ယူပို့ဆောင်မည့် သစ်လုံးအရေအတွက်နှင့် အတိုင်းစာရင်းများကို ပုံစံ-ကပ တွင် ရေးသွင်း ပါသည်။ ပုံစံ-ကပ (Form-AU) သည် သစ်ထုတ်ရေးမျှောစာ ပုံစံ-ကန(Form-AT)နှင့် အမြဲအတူတွဲပါရှိရမည် ဖြစ်ပြီး သက်ဆိုင်ရာလွှဲအပ်ရမည့်နေရာသို့ ရောက်ရှိပြီးနောက် သစ်လုံးလက်ခံမည့်သူက လက်ခံရရှိကြောင်း လွှဲအပ်/လက်ခံ (Acceptance Statement-AS) ရေးထိုးပါသည်။

သစ်ထုတ်ရေးမျှောစာ ပုံစံ-ကန (Form-AT)တွင် အောက်ဖော်ပြပါ သယ်ယူပို့ဆောင်ရေးဆိုင်ရာ အချက်အလက်များ ပါဝင်ပါသည်-

- သယ်ယူပို့ဆောင်သည့် ကြီးကြပ်သူအမည်
- သယ်ယူပို့ဆောင်သည့် ယာဉ်အမျိုးအစား(ဖောင်တွဲ/ရေယာဉ်တွဲ/မီးရထား) နှင့် နံပါတ်
- တင်ပို့သည့် သစ်ဆိပ်၊ ရောက်ရှိ/ လက်ခံမည့်သစ်ဆိပ်
- သစ်ထုတ်ရေးမျှောစာနံပါတ်၊ မျှောစာထုတ်ပေးသူအရာရှိ
- သစ်လုံးအရေအတွက် ၊ တန် (အသေးစိတ်သစ်လုံးအတိုင်းစာရင်း ပုံစံ-ကပ၂ပါရှိ သည်။)
- လမ်းတလျှောက်ရှိ သစ်တောဦးစီးဌာန၏စစ်ဆေးရေးကင်းစစ်ခန်းအမည်များနှင့် စစ်ဆေးသူအရာရှိ၏အမည်နှင့်လက်မှတ်
- ရောက်ရှိမည့်နေရက်
- အကောက်တံဆိပ်အမှတ်အသား (သစ်တောဦးစီးဌာန) စသည်

သစ်ထုတ်ရေးမျှောစာ(AT)နှင့်အတူသယ်ယူသည့်သစ်လုံးအတိုင်းစာရင်းပုံစံ-ကပ(Form-AU^{၁၁}) တွင် အောက်ပါအချက်အလက်များပါရှိသည်-

^{၁၁} AU Form အသစ်အား ၂၀၁၇-၂၀၁၈ ခုနှစ်မှ စတင်သုံးစွဲသွားမည်ဖြစ်ပြီး၊ ပင်ထောင်နံပါတ်၊ အကောက် တံဆိပ်ပါအမှတ်အသား၊ သစ်မျိုးအမည်၊ သစ်ထုတ်ခန့်မှန်းမှု ထပ်မံထည့်သွင်းထားပါသည်။

- သစ်ထုတ်ရေးမျှောစာနံပါတ် / ရက်စွဲ
- အကောက်နံပါတ်
- သစ်လုံးအတိုင်းစာရင်း (ပေရှည်/လုံးပတ်/ကုဗပေ)
- သစ်လုံး၏ မူလထွက်ရှိရာဒေသ၏ တံဆိပ်အမှတ်အသား
- မူလသစ်ဆိပ် စသည်

ပုံစံ-ကပ (Form-AU)အား သစ်ထုတ်ရေးဒေသ သစ်ဆိပ်တာဝန်ခံမှပြုစုပြီး၊ ၎င်းပုံစံပေါ်တွင် သစ်တောဦးစီးဌာန၊ တောအုပ်မှ သစ်လုံးများတင်နေစဉ်အတွင်း စစ်ဆေး/လက်မှတ်ရေးထိုးခြင်း ဆောင်ရွက်သကဲ့သို့ သစ်လုံးသယ်ယူရာတွင် တာဝန်ရှိသည့် မြန်မာ့သစ်လုပ်ငန်းဝန်ထမ်းမှလည်း လက်မှတ်ရေးထိုးရပါသည်။ မြန်မာ့သစ်လုပ်ငန်း၊ သစ်ထုတ်ရေးမျှောစာ (ပုံစံ-ကန)နှင့် သစ်လုံးအတိုင်းစာရင်း(ပုံစံ-ကပ)တို့သည် အမြဲတမ်းပူးတွဲဆောင်ရွက်ရပြီး လွှဲအပ်/ လက်ခံ (AS)နှင့်လည်း ချိတ်ဆက်ဆောင်ရွက်ရသည်။ သစ်လုံးများကို ဖောင်တွဲ/ရေယာဉ်တွဲ/မီးရထားများဖြင့် သယ်ယူပို့ဆောင်ရာတွင် သစ်လုံးများ တင်နေစဉ်အတွင်း၌ သစ်တောဦးစီးဌာနမှ တောအုပ်နှင့် မြန်မာ့သစ်လုပ်ငန်းဝန်ထမ်းတို့ ပူးတွဲစစ်ဆေးဆောင်ရွက်ပါသည်။ သစ်လုံးတင်နေစဉ်နှင့် သစ်လုံးသယ်ပို့နေစဉ်အတွင်း စစ်ဆေးမှု အထောက်အထား (လက်မှတ်)များကို ပုံစံ-ကပ(AU)တွင် တွေ့မြင်နိုင်ပါသည်။ ယင်းသို့ စစ်ဆေးမှု အထောက်အထား မှတ်တမ်းများကို သစ်တောဦးစီးဌာနဝန်ထမ်းမှ ၎င်း၏မြို့နယ်သစ်တောဦးစီးဌာန၊ ဦးစီးအရာရှိထံ ပေးပို့ပါသည်။

လုပ်ငန်းပြီးစီးကြောင်းအထောက်အထား

နယ်တာဝန်ခံက လက်မှတ်ရေးထိုးထားသော ပုံစံ-ကန (Form-AT)

သစ်တောဦးစီးဌာနမှ စစ်ဆေးမှုအထောက်အထားလက်မှတ်ပါရှိသည့် ပုံစံ-ကန (Form-AT)

အတည်ပြုလက်မှတ်ရေးထိုးသူ

မြန်မာ့သစ်လုပ်ငန်း၊ သစ်ထုတ်ရေးဒေသသစ်ဆိပ်တာဝန်ခံနှင့်

ကြီးကြပ်စစ်ဆေးသည့် သစ်တောဦးစီးဌာန ဝန်ထမ်း

၂၀၁၇-၂၀၁၈ ခုနှစ်

ပြန်ဟုသစ်လုပ်ငန်း (သစ်ထုတ်ရေးဌာန) မြောက်ဧရာဝတီတိုင်းဒေသကြီး

ဧရာဝတီ

သစ်ထုတ်ရေး ဧရိယာ _____ ဧက

၁။ သစ်တောများအတွက် ဧရာဝတီတံခွန်စောင် သစ်တောအရာရှိကဖြစ်စေ၊ အကောက်အရာရှိကဖြစ်စေ၊ ရဲအရာရှိကဖြစ်စေ မေးမြန်းပြရမည်။

၂။ ဧရာဝတီ ၄/၂၀၁၇-၂၀၁၈ ထုတ်ပေးသည့်နေ့ ၂၀၁၇-၂၀၁၈ ထုတ်ပေးသူ ဦးစီးဌာန (ကုမ္ပဏီ) ကန်ထရိုက်တာ _____ ကန်ထရိုက်နံပါတ် ၇၈ ၄၄၄၇ နှင့် ဦးစောင့်ထော် စောင်ခေါင်း၊ သစ်လုံးရေ _____ ပူးတွဲပါစာရင်းအရ ကုစပေပေါင်း _____

၃။ လမ်းစဉ်တွင် စစ်ဆေးမိရန် ရပ်ဆိုင်းရမည့်သစ်ထိပ်များ _____

၁၈-၃၉၄ တန်

(၁)	(၂)	နေ့စွဲ	စစ်ဆေးသောအရာရှိ	စစ်ဆေးသည့်အကြောင်းအရာ		
				နံပါတ်စဉ်များ	ပေါင်း	ကုစပေ
(၁) သစ်ထိပ်	၂၀ ၃-၂၀၁၈			၁၄ ၂၂	၂၂ လ	၁၈-၃၉၄ တန်
(၂) သစ်ထိပ်						
(၃) သစ်ထိပ်						

၄။ ကား/စောင်သည် ငါးလုံး ဖြစ်ပြီး သစ်ထိပ်သို့သွားရမည်။ ရောက်သည့်နေ့ ၂၀၁၇-၂၀၁၈

၅။ စောင်တွင်ပါသော သစ်အားလုံးပေါ်၌ ရိုက်ထားသည့် တံဆိပ်အမှတ်အသားများ

၁၇ (Y) ဝက်



၆။ စောင်ခွဲတံဆိပ်နောက်မှရိုက်ထားသည့်သစ်လုံးနံပါတ်စဉ် _____

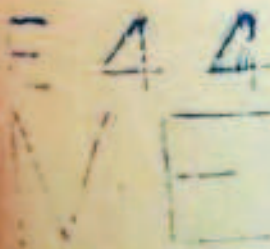

ဧရာဝတီထုတ်ပေးသည့်အရာရှိလက်မှတ် _____

လက်ထောက်ပန်ခရာ (သစ်ထုတ်ရေး) (၁၀၀၀ - ၅၀၀၀၀၀၀) _____

ရရှိကြောင်းထိုးသည့် စောင်ခေါင်းလက်မှတ် _____

မိတ္တူ (၁) နှင့် ပုံစံ က - ပ သည် စောင်ခေါင်းလက်တွင်ရှိသည်။ ၎င်းကို နောက်ဆုံးသစ်ထိပ်တွင်ထားရန်။

မိတ္တူ (၂) နှင့် ပုံစံ က - ဝ ကို စာတိုက်က ရန်ကုန်မြို့၊ ပြန်ဟုသစ်လုပ်ငန်းသို့ နောက်ဆုံးသစ်ထိပ်သို့ တဆင့်ပို့ရန် ပို့ရမည်။

နောက်ဆုံးသစ်ထိပ်က စောင်များကိုစစ်ဆေးပြီးလျှင်ပြီးချင်း ဧရာဝတီတံခွန်စောင်တွင်ရောက်ရှိပြီး ဧရာဝတီထုတ်ပေးသည့် ဆိုင်ရာ မန်နေဂျာထံသို့ တိုက်ရိုက်ပို့ရမည်။

မိတ္တူ (၃) ကို မီမီနယ် သစ်တောဝန်ထံသို့ပို့ရမည်။

မိတ္တူ (၄) နှင့် ပုံစံ က - ပ ခွဲလက်ခံထားရန်။

(တရက်သို့)

Form-AU

ပုံစံ-ကပ

မြန်မာ့သစ်လုပ်ငန်း၊ သစ်ထုတ်ရေးဌာန
မျှောစာတွင်ပါဝင်သော သစ်လုံးများ အတိုင်းစာရင်း

အတည်ပြုရက် ၄/၁၁/၂၀၁၈ နေ့စွဲ ၁၁/၁၁/၂၀၁၈ အင်အားစွန့်စားမှု ၄၀၀ မင်္ဂလာဒုံ

စဉ်	သစ်မျိုး	အတိုင်းစာရင်း				ပင်စာရင်းနံပါတ်	ခရိုင်(သို့မဟုတ်)မြို့နယ်အလိုက်	သစ်ထုတ်မှုနှုန်း	အစကောက်နံပါတ်	အစကောက်အသုံးပြုသည့်အဖွဲ့အစည်း
		အလျား (ပေ)	လုံးပေါက်		ကျပ်ပေ					
			ပေ	လက်မ						
၁	ကျွန်းစို	၂၂	၆	၃	၅၃၇	၃၆/၂	၃*	၁၀၀%	၁၁/၁၁/၂၀၁၈	၁၁/၁၁/၂၀၁၈
၂	"	၂၃	၅	၁၀	၄၈၈	၃၂/၂	"	"	၁၁	"
၃	"	၂၄	၆	၇	၃၈၆	၃၂/၂	"	"	၃၄	"
၄	"	၂၅	၅	၀	၃၈၃	၃၇/၂	"	"	၃၈	"
၅	"	၂၆	၅	၁	၃၂၃	၆၆/၂	"	"	၃၂	"
၆	"	၂၇	၄	၆	၂၈၈	၃၈/၂	"	"	၃၄	"
၇	"	၂၈	၅	၃	၃၈၈	၃၇/၂	"	"	၃၈	"
၈	"	၂၉	၅	၄	၃၃၈	၃၈/၂	"	"	၆၈	"
၉	"	၃၀	၅	၅	၄၀၃	၃၆/၂	"	"	၆၂	"
၁၀	"	၃၁	၅	၆	၄၈၅	၃၈/၂	"	"	၇၀	"
၁၁	"	၃၂	၆	၈	၃၂၁	၆၆/၂	"	"	၄	"
၁၂	"	၃၃	၅	၄	၄၈၈	၃၇/၂	"	"	၃၈	"
၁၃	"	၃၄	၅	၀	၃၆၁	၃၇/၂	"	"	၃၈	"
၁၄	"	၃၅	၄	၉	၃၁၁	၃၇/၂	"	"	၃၈	"
၁၅	"	၃၆	၈	၅	၃၀၈	၃၆/၂	"	"	၃၈	"
၁၆	"	၃၇	၄	၈	၃၈၆	၃၆/၂	"	"	၃၈	"
၁၇	"	၃၈	၅	၈	၃၄၁	၃၆/၂	"	"	၃၈	"
၁၈	"	၃၉	၅	၅	၃၇၅	၃၆/၂	"	"	၃၈	"
၁၉	"	၄၀	၅	၉	၃၆၃	၃၆/၂	"	"	၃၈	"
၂၀	"	၄၁	၅	၁၁	၃၂၈	၃၆/၂	"	"	၃၈	"
၂၁	"	၄၂	၅	၆	၄၈၄	၃၈/၂	"	"	၃၈	"

ကျပ်စာပေါင်း (၄၁၈၇)
(၂၂) လုံး (၁၈.၁၆၆)

၁၈၈
၁၈၈
(ပိုင်ဆိုင်သူ)
စာရေးဆရာ
အတည်ပြုသူ
မင်းသိန်း

၁၈၈
၁၈၈
(ပိုင်ဆိုင်သူ)
စာရေးဆရာ
အတည်ပြုသူ
မင်းသိန်း

(စာရေးဆရာ)
၈/၂၁/၂၀၁၈

အဆင့်(၁၉ ၊ က-၃) ကား/မောင်တွဲ/ရေယာဉ်တွဲ/မီးရထားဖြင့်သယ်ယူသည့် သစ်လုံးများအား လွှဲအပ်/လက်ခံ ပြုလုပ်ခြင်း
တာဝန်ရှိပုဂ္ဂိုလ်/အဖွဲ့အစည်း
သစ်ထုတ်ရေးဒေသ၊သစ်ဆိပ်တာဝန်ခံ
လုပ်ငန်းစဉ်
<p>ကုန်းကြောင်း/ရေကြောင်းတို့မှတစ်ဆင့် သယ်ယူလာသည့်သစ်လုံးများ သတ်မှတ်ထားသောနေရာ (သစ်ဆိပ်/ဌာန) သို့ရောက်ရှိသောအခါ သက်ဆိုင်ရာသစ်ထုတ်ရေးသစ်ဆိပ်တာဝန်ခံနှင့် နယ်တာဝန်ခံတို့က လွှဲအပ်/လက်ခံ (Acceptance Statement-AS) စာရွက်၌ လက်မှတ်ရေးထိုးရပါသည်။ ယင်းလွှဲအပ်/လက်ခံ (AS) တွင် အောက်ပါအချက်အလက်များ ပါဝင်ပါသည်-</p> <ul style="list-style-type: none"> • သစ်ထုတ်ရေးဒေသအမည် • သစ်ထုတ်ရေးသစ်ဆိပ်အမည် • သစ်ထုတ်ရေးနယ်အမည် • သစ်မျိုးအမည် • လက်ခံသည်ဌာန (ဥပမာ- ပြည်ပရောင်းဝယ်ရေးနှင့်သစ်စက်ဌာန၊ သစ်လုံးရောင်းဌာနခွဲ၊ ရန်ကုန် ကြို့ကုန်းသစ်ဆိပ် သို့မဟုတ် သစ်ထုတ်ရေးဒေသသစ်ဆိပ်) • လွှဲအပ်သည့်သစ်လုံးအရေအတွက် နှင့် ပမာဏကုဗ(တန်) စသည်။ <p>သစ်လုံးများအား ပုံစံ-ကန၊ ပုံစံ-ကပ ပါ အတိုင်းစာရင်းများအတိုင်း (သို့) ကားတိုက်ပြေစာ အတိုင်းစစ်ဆေးပြီးနောက် လက်ခံသည်သစ်ဆိပ်တာဝန်ခံသည် လွှဲအပ်/လက်ခံ (AS)ပေါ်တွင် လက်မှတ်ရေးထိုးပါသည်။</p>
လုပ်ငန်းပြီးစီးကြောင်းအထောက်အထား
သစ်ထုတ်ရေးဒေသသစ်ဆိပ်တာဝန်ခံ၊ နယ်တာဝန်ခံ နှင့် လက်ခံသူဝန်ထမ်းတို့ လက်မှတ်ရေးထိုးထားသည့်လွှဲအပ်/လက်ခံ(AS)
အတည်ပြုလက်မှတ်ရေးထိုးသူ
မြန်မာ့သစ်လုပ်ငန်း၊ သစ်ထုတ်ရေးဒေသသစ်ဆိပ်တာဝန်ခံ၊ နယ်တာဝန်ခံ နှင့် လက်ခံသူ ဝန်ထမ်း

ပြည်ထောင်စုသမ္မတမြန်မာနိုင်ငံတော်အစိုးရ
သယံဇာတနှင့်သဘာဝပတ်ဝန်းကျင်ထိန်းသိမ်းရေးဝန်ကြီးဌာန
မြန်မာ့သစ်လုပ်ငန်းလဲလှယ်တိုင်းဒေသကြီး (အနောက်)
ပြည်သစ်ထုတ်ရေးဓာသ

လွှဲအပ်/လက်ခံပြုလုပ်ခြင်း

- ၁။ သစ်ထုတ်ရေးဓာသ
- ၂။ သစ်ထုတ်ရေးနယ်အမည်
- ၃။ သစ်ဆိပ်အမည်
- ၄။ သစ်မျိုး
- ၅။ လက်ခံသည့်ဌာနအမည်
- ၆။ လွှဲအပ်/လက်ခံပြုလုပ်သည့်ကာလ

- ပြည်သစ်ထုတ်ရေးဓာသ
- ဝန်းတောင်းနယ်(၂)
- ရွှေဘိုမြို့နယ်
- ကျွန်းစု
- မြန်မာ့သစ်လုပ်ငန်းလဲလှယ်တိုင်းဒေသကြီး (အနောက်)
- ၃၇.၆.၂၀၁၆

စဉ်	သစ်မျိုး	လွှဲအပ်သစ်		လက်ခံသစ်		မှတ်ချက်
		လုံး	တန်	လုံး	တန်	
၁.	<u>ကျွန်းစု</u>					
	1-Star	၇	၇.၀၇၀			
	2-Star	၇	၇.၇၈၄			
	စုစုပေါင်း	၁၄	၁၄.၈၅၄	၁၄	၁၄.၈၅၄	(+)၀.၁၃၂

လွှဲအပ်သူ

(လက်မှတ်ရေးထိုးရန်)

လက်ခံသည့်ဌာန(သစ်ထုတ်ရေး)

(စာရင်းစာရင်း)

လက်ခံသူ

(စာရင်းစာရင်း)

လက်ခံသည့်ဌာန(သစ်ထုတ်ရေး)

(စာရင်းစာရင်း)

အဆင့်(၂၀) ရန်ကုန်သစ်ဆိပ်တွင် သစ်လုံးများလက်ခံခြင်း

တာဝန်ရှိပုဂ္ဂိုလ်/အဖွဲ့အစည်း

မြန်မာ့သစ်လုပ်ငန်း၊ ပြည်ပရောင်းဝယ်ရေးနှင့်သစ်စက်ဌာန၊ သစ်လုံးရောင်းဌာနခွဲ၊ ရန်ကုန်သစ်ဆိပ်

လုပ်ငန်းစဉ်

ကုန်းကြောင်း/ရေကြောင်းတို့မှတဆင့်သယ်ယူလာသည့်သစ်လုံးများ မြန်မာ့သစ်လုပ်ငန်း၊ ပြည်ပရောင်းဝယ်ရေးနှင့် သစ်စက်ဌာန၊ ရန်ကုန်သစ်ဆိပ်သို့ရောက်ရှိသောအခါ နေ့စဉ်သစ်လုံးအဝင်စာအုပ်၊ နေ့စဉ်ကျွန်းသစ်လုံးလက်ခံစာရင်းစာအုပ်တွင် ရေးသွင်းပါသည်။ ယင်းစာအုပ်၌ မျှောစာတွင် ပါဝင်သောသစ်လုံးဆိုင်ရာ အချက်အလက်များ၊ လက်ခံရရှိသည့် သစ်လုံးအရေအတွက်၊ တန်ဖိုးမာဏ စသည်တို့ပါဝင်သည်။ ကားတိုက်ပြေစာ သို့မဟုတ် ပုံစံ-ကပ တို့တွင်ပါဝင်သော သစ်လုံးများကို ပြည်ပရောင်းဝယ်ရေးနှင့် သစ်စက်ဌာနမှ သစ်ဆိပ်တာဝန်ခံက စစ်ဆေးပြီး သစ်လုံးစာရင်းများအား အောက်ဖော်ပြပါ နည်းလမ်း(၂)သွယ်ဖြင့် ရေးသွင်းပါသည်-

- ပုံစံ T1 နေ့စဉ်ကျွန်းသစ်လုံးလက်ခံစာရင်းချုပ်ဖော်ပြချက် (Form T1)
- ပုံစံ T2 နေ့စဉ်ကျွန်းသစ်လုံးလက်ခံစာရင်း (Form T2)

ပုံစံ T1 တွင် ယေဘုယျအားဖြင့် ရက်စွဲအလိုက်ရောက်ရှိလာသည့် ဖောင်တွဲ/ရေယာဉ်တွဲ/ယာဉ်များဖြင့် သယ်ယူလာသည့် သစ်လုံးဆိုင်ရာ အောက်ဖော်ပြပါအချက်အလက်စာရင်းချုပ် ပါဝင်သည်-

- ဖောင်တွဲ / ရေယာဉ်တွဲအမည်
- မျှောစာအမှတ်/ကားတိုက်ပြေစာနံပါတ်
- သစ်လုံးအရေအတွက်/ပမာဏ (လုံး/တန်)
- မူလတင်ပို့သည့်သစ်ဆိပ်၊ သစ်ထုတ်ခုနှစ်စသည်။

ပုံစံ T2 တွင် ဖောင်တွဲ/ရေယာဉ်တွဲအလိုက် သစ်လုံးများ၏ အောက်ဖော်ပြပါအချက်အလက်များပါဝင်သည်-

- ပြည်ပရောင်းသစ်ဆိပ်နံပါတ်စဉ်
- သစ်လုံးအတိုင်းစာရင်း(ပေရှည်/လုံးပတ်)
- အကောက်အမှတ်
- သစ်လုံးအရေအသွေး/အတန်းအစား
- ရောင်းချရန်ရွေးချယ်ထားသည့်သစ်လုံးများ၏ လုပ်ပုံအမှတ်စဉ်

သစ်လုံးများကို စစ်ဆေးလက်ခံစာရင်းရေးသွင်းပြီးနောက် လက်ခံသူ သစ်ဆိပ်တာဝန်ခံသည် လွှဲအပ်/လက်

ခံစာရင်းတွင် လက်မှတ်ရေးထိုးပါသည်။(အဆင့် ၁၉ က-၃)

လုပ်ငန်းပြီးစီးကြောင်းအထောက်အထား

အချက်အလက်များပြည့်စုံစွာရေးသွင်းထားသောလယ်ျာစာအုပ် (Form T2)

အတည်ပြုလက်မှတ်ရေးထိုးသူ

မြန်မာ့သစ်လုပ်ငန်း၊ ပြည်ပရောင်းဝယ်ရေးနှင့်သစ်စက်ဌာန၊သစ်ဆိပ်တာဝန်ခံ



DAILY TEAK LOG RECEIPT REGISTER

FORM (T.2)

ပြည်သူ့သစ်ခဲး သုစုစုးခဲး ဇာဝ

NO	REPORT NO	L	On	OFF	CITY	ကုမ္ပဏီအမည်	စွဲယခဲး, ဒေသ
1	002114	~	23	66	R	6214	ယဟု OT-442
2	5	~	30	50	M	1131	-185
3	6	~	32	411	၂၃	1977	-171
4	7	~	28	51	A	3040	-387
5	8	~	22	57	M	1850	-424
6	9	~	26	53	A	4128	-191
7	002120	~	23	55	M	1934	-
3	1		22	53	A	3055	-
7	(2)		24	410	၂၃	0၃	3234
3	3		24	57	A	1009	-192
1	4		18	73	A	827	-230
	5		25	50	A	2052	-196
	6		22	50	A	1243	-53
	7		18	66	R	369	-75
	8		23	52	၂	821	-76
	9		21	511	R	1678	-438
	002130		18	51	A	2606	-65
	1		16	64	M	3161	-57
	2		22	610	M	1855	-252
	3		19	58	A	837	-6
	4		19	54	M	2825	-
	5		21	511	A	695	418
	6		21	47	၂	664	-253
	7		23	51	A	-	305
	(8)		26	410	၂၃	၀	562
	9		23	56	A	3075	-433
	2140		20	63	A	2139	-198
	1		18	63	A	692	-97
	2		21	47	၂	3058	-429
	3		20	49	၂	3269	-

သို့မဟုတ် ပေးပို့မှု မရှိပါက မရယူရန်

အဆင့်(၂၁) သစ်လုံးများ ရွေးချယ်ခြင်း၊ တိုင်းတာခြင်းနှင့် အတန်းအစားခွဲခြားခြင်း

တာဝန်ရှိပုဂ္ဂိုလ်/အဖွဲ့အစည်း

ပြည်ပရောင်းဝယ်ရေးနှင့်သစ်စက်ဌာန၊သစ်လုံးရောင်းဌာနခွဲ၊ ရန်ကုန်သစ်ဆိပ်

လုပ်ငန်းစဉ်

သစ်ထုတ်ရေးဒေသသစ်ဆိပ်မှ ကုန်းကြောင်း/ရေကြောင်းမှတစ်ဆင့် သယ်ဆောင်လာသောသစ်လုံးများ ပြည်ပရောင်းဌာန၊ ရန်ကုန်သစ်ဆိပ်သို့ ရောက်ရှိသောအခါ သစ်လုံးရောင်းချရန်အတွက် လုပ်ပုံစာရင်းများ မပြင်ဆင်မီ အဆိုပါသစ်လုံးများ၏ တန်ဖိုးနှင့်အတိုင်းစာရင်းများ သေချာစေရန်အတွက် ပြန်လည်တိုင်းတာခြင်း၊ အတန်းအစားခွဲခြားခြင်းများ ဆောင်ရွက်ပါသည်။

၎င်းနောက် သစ်လုံးတိုင်းတာခြင်းနှင့် အတန်းအစားခွဲခြားခြင်း လယ်ဂျာစာအုပ်(T4)တွင် သက်ဆိုင်ရာအချက်အလက်များရေးသွင်းပါသည်။ ယင်းစာအုပ်တွင် အောက်ပါအချက်အလက်များ ပါဝင်သည်-

- သစ်ဆိပ်အဝင်နံပါတ်
- သစ်လုံးအတိုင်းစာရင်း(ပေရှည်/လုံးပတ်)
- အကောက်နံပါတ်
- သစ်လုံးအတန်းအစားခွဲခြားခြင်းနံပါတ်ဖော်ပြချက်
- ရောင်းချရန်ရွေးချယ်ထားသည့်သစ်လုံးများ၏ လုပ်ပုံအမှတ်စဉ်

ပြည်ပရောင်းဌာန၊ ရောင်းဝယ်ရေးဌာနခွဲမှ သစ်လုံးများ လုပ်ပုံရောင်းချနိုင်ရန်အလို့ငှာ သစ်လုံးရောင်းဌာနခွဲမှ သစ်လုံးလုပ်ပုံစာရင်းများ ပြင်ဆင်ပြုစုရသည်။

လုပ်ငန်းပြီးစီးကြောင်းအထောက်အထား

အချက်အလက်များ ပြည့်စုံစွာရေးသွင်းထားသော ပုံစံ T4 လယ်ဂျာစာအုပ်

အတည်ပြုလက်မှတ်ရေးထိုးသူ

မြန်မာ့သစ်လုပ်ငန်း၊ ပြည်ပရောင်းဌာန၊ သစ်လုံးရောင်းဌာနခွဲ၊ လက်ထောက်အထွေထွေမန်နေဂျာ



DAILY TEAK LOGS MEASURING & GRADING REGISTER

FORM (T-4)

စက် နံပါတ်	သစ်ဆိပ်နံပါတ်	အရွယ် ပမာဏ	ပုဒ် နံပါတ်	အရွယ် အမျိုးအမည်	အရွယ် အမျိုးအမည်	အရွယ် အမျိုးအမည်
31	002144	21	54	၁	2913	သု၇-0T-388
2	5	23	50	A	1592	-461
3	6	20	58	A	531	-67
4	7	17	511	A	1394	-385
5	8	16	57	A	2831	-15
6	9	18	65	M	1958	-119
7	2150	18	510	M	481	-393
8	1	18	53	A	188	-71
9	2	25	72	M	1963	-120
40	3	19	56	M	569 2101	-314
1	4	17	61	M	2688	-63
2	5	24	70	R	501	-262
3	6	23	51	A	4223	-58
4	7	21	50	A	569	-298
5	8	21	510	M	1544	320
6	9	24	411	A	2099	315
7	2160	25	60	M	312	-255
8	1	21	57	A	2702	-64
9	2	19	70	M	1393	-386
50	3	21	54	A	862	-4
1	4	19	59	A	2081	-197
2	5	29	49	၁	883	-412
3	6	31	57	A	964	-67
4	7	25	61	M	1800	-441
5	8	22	36	M	791	-199
6	9	20	55	A	1155	-193
7	2170	18	57	A	1937	-
8	1	27	43	၁	2809	-19
9	2	23	54	A	2930	-63
30	3	19	54	A	1888	-39

အဆင့်(၂၂) သစ်လုံးများရောင်းချရန် လုပ်ပုံပြင်ဆင်ခြင်း
တာဝန်ရှိပုဂ္ဂိုလ်/အဖွဲ့အစည်း
မြန်မာ့သစ်လုပ်ငန်း၊ ပြည်ပရောင်းဝယ်ရေးနှင့်သစ်စက်ဌာန၊ သစ်လုံးရောင်းဌာနခွဲ
လုပ်ငန်းစဉ်
<p>တင်ဒါရောင်းချနိုင်ရန်အတွက် လုပ်ပုံအသီးသီးရှိ သစ်လုံးများစာရင်းကို မြန်မာ့သစ်လုပ်ငန်း၊ ပြည်ပရောင်းဌာန၊ သစ်လုံးရောင်းဌာနခွဲမှ ပြင်ဆင်ဆောင်ရွက်ပါသည်။</p> <p>ရင်းနှီးငွေ လုပ်ပုံစာရင်းများကို ရောင်းဝယ်ရေးဌာနခွဲသို့ လွှဲပြောင်းပေးအပ်ပါသည်။</p> <p>လုပ်ပုံပါသစ်လုံးများ၏ အသေးစိတ်စာရင်း (Specification List/ Measurement/ Packing List - S.M.P List) တွင် အောက်ပါအချက်အလက်များပါဝင်သည်-</p> <ul style="list-style-type: none"> • အသေးစိတ် သစ်လုံးအတိုင်းစာရင်းအချက်အလက် အမှတ်စဉ် (S.M.P List No.) • သစ်မျိုးအမည် • လုပ်ပုံတွင် ပါဝင်သောသစ်လုံးအရည်အသွေး၊ အရေအတွက် နှင့် ကုဗတန်ပမာဏ • လုပ်ပုံနံပါတ်/ ဆေးအမှတ်အသား • လုပ်ပုံပါသစ်လုံးများ၏ ထွက်ရှိရာဒေသ • ရန်ကုန်သစ်ဆိပ်အဝင်နံပါတ် (ပြည်ပရောင်း) • လုပ်ပုံပါသစ်လုံးများ၏အတိုင်းစာရင်း (အလျား / လုံးပတ် / ကုဗ) • သစ်ထုတ်ခုနှစ် စသည်။ <p>အချို့သောစာရွက်စာတမ်းများ၏ မှတ်ချက်စာတိုင်အောက်၌ မည်သည့်သစ်ကွက်မှ ထွက်ရှိလာသော သစ်လုံးဟု ခြေရာခံခွဲခြားနိုင်သည့် အကောက်နံပါတ်များကို ဖြည့်သွင်းထားသည်။</p> <p>၂၀၁၇-၂၀၁၈ ခုနှစ်မှစ၍ လုပ်ပုံပါ သစ်လုံးအသေးစိတ်စာရင်းပုံစံအသစ်တွင် ပင်ထောင်နံပါတ်၊ အကောက်အမှတ်၊ သစ်ထုတ်ခုနှစ်နှင့် သစ်ထုတ်ရေးဒေသတို့ပါဝင်ပါသည်။</p>
လုပ်ငန်းပြီးစီးကြောင်းအထောက်အထား
အဆင့်ဆင့်လက်မှတ်ရေးထိုးအတည်ပြုထားသောအသေးစိတ်အချက်အလက်ပုံစံ(S.M.P List)
အတည်ပြုလက်မှတ်ရေးထိုးသူ
မြန်မာ့သစ်လုပ်ငန်း၊ ပြည်ပရောင်းဝယ်ရေးနှင့်သစ်စက်ဌာန၊ သစ်လုံးရောင်းဌာနခွဲ၊ မန်နေဂျာ

 THE REPUBLIC OF THE UNION OF MYANMAR MYANMA TIMBER ENTERPRISE SPECIFICATION LIST/MEASUREMENT/PACKING LIST										SOT 11.12.15
EXTRACTION YEAR:		S.M.P LIST NO:		ARRIVAL YEAR & AREA						
2013-2014		DTT-232/15-16		2015-2016 First Class						
ACCOUNT:		NATIONAL WOOD		MERCHANDISE: MYANMA GREEN TEAK ROUND LOG						
CONTRACT NO:		DGL-97/15-16 (SOT-IR)								
DESTINATION:		YANGOON		QUALITY:				SAWING GRADE-7		
VESSEL:				PIECES:				54 LOGS		
LOT NO:		WTY-28		MEASURING TON (HOPPUS)				31.138 TONS		
SHIPPING MARK:		NW / YANGOON		PAINT MARKS:				BLACK-X-30		

MARKS	SR. NO.	DEPOT NO.	LENGTH FT	GIRTH		CUBICAL CONTENT			PRICE/TON EX-DEPOT YANGOON US\$	REMARKS
				FT	INCH	CFL/Dec	H.T	M ³		
	1	1910	19	4	2	20.6	0.412	0.743	1408	ALL-13
	2	1911	19	3	3	12.5	0.250	0.451		
	3	1912	19	3	9	16.7	0.334	0.602		
	4	1913	19	3	9	16.7	0.334	0.602		
	5	1914	18	3	11	17.3	0.346	0.624		
	6	1915	19	7	9	71.3	1.426	2.571		
	7	1916	16	4	0	16.0	0.320	0.577		
	8	1917	18	4	7	23.6	0.472	0.851		
	9	1918	19	5	3	32.7	0.654	1.179		
	10	1919	20	5	8	40.1	0.802	1.446		
Prepared By: MTE	11	1920	18	5	2	30.0	0.600	1.082		
	12	1921	19	5	3	32.7	0.654	1.179		
13	1922	12	8	6	54.2	1.084	1.954			
Checked By: MTE	14	1923	18	3	9	15.8	0.316	0.570		
15	1924	15	5	5	27.5	0.550	0.991			
16	1925	21	5	10	44.7	0.894	1.612			
Counter Checked By: MTE	17	1926	26	3	11	24.9	0.498	0.898		
	18	1927	33	3	9	29.0	0.580	1.046		
19	1928	15	6	11	44.9	0.898	1.619			
Checked & Accepted By: Co.	20	1929	25	4	5	30.5	0.610	1.100		
21	1930	30	4	0	30.0	0.600	1.082			
22	1931	30	3	9	26.4	0.528	0.952			
NAME.....	23	1932	27	3	7	21.7	0.434	0.782		
CO.....	24	1933	26	4	3	29.4	0.588	1.060		
Approved By: MTE	25	1934	27	3	11	25.9	0.518	0.934		
26	1935	30	4	9	42.3	0.846	1.525			
27	1936	29	4	2	31.5	0.630	1.136			
28	1937	32	3	3	21.1	0.422	0.761			
29	1938	15	6	3	26.6	0.732	1.320			
	30	1939	32	3	6	24.5	0.490	0.883		
31	1940	30	3	4	20.8	0.416	0.750			
32	1941	25	3	10	23.0	0.460	0.829			
33	1942	22	3	10	20.2	0.404	0.728			
34	1943	28	4	2	30.4	0.608	1.096			
35	1944	23	3	11	22.1	0.442	0.797			
36	1945	25	4	0	25.0	0.500	0.901			
37	1946	35	3	4	24.3	0.486	0.876			
38	1947	26	3	9	22.9	0.458	0.826			
39	1948	30	5	10	63.8	1.276	2.300			

11/D:\SOT-OT\15-16\Spec_Sep\15-16\sls\Spec_Sep\15-16\sls\TY-28

MARKS	SR:	DEPOT	LENGTH	GIRTH		CUBICAL CONTENT			PRICE/TON EX-DEPOT YANGON US\$	REMARKS
	NO:	NO:	FT	FT	INCH	CF, Dec	H.T	M ³		
	40	1949	26	4	5	31.7	0.634	1.143	1408	ALL-D
	41	1950	34	4	4	39.9	0.798	1.439		
	42	1951	31	3	11	29.7	0.594	1.071		
	43	1952	16	4	10	23.4	0.468	0.844		
	44	1953	27	3	11	25.9	0.518	0.934		
	45	1954	24	4	4	28.2	0.564	1.017		
	46	1955	29	3	5	21.2	0.424	0.764		
	47	1956	25	3	4	17.4	0.348	0.627		
	48	1957	27	3	7	21.7	0.434	0.782		
	49	1958	29	3	10	26.6	0.532	0.959		
	50	1959	34	3	4	23.6	0.472	0.851		
	51	1960	26	4	4	30.5	0.610	1.100		
	52	1961	35	4	1	36.5	0.730	1.316		
	53	1962	28	4	1	29.2	0.584	1.053		
	54	1963	29	3	11	27.8	0.556	1.002		
	TOTAL					1556.9	31.138	56.132		

Total tonnage (31.138) Hoppus Tons of the specification is equivalent to
(56.132) Cubic Metre at the Conversion rate of (1.8027).

Prepared By;

Checked By;

Counter Checked By;

Checked & Accepted By: Co.,

Approved By;

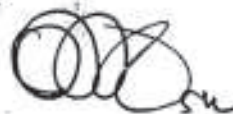

MANAGEMENT
DEPT. OF FORESTRY
MINISTRY OF NATURAL RESOURCES
AND ENVIRONMENT

- 2 -

Removal Pass/ Depot	Sr No	Revenue No	Length FT	Girth		CUBICAL CONTENT			Harvesting	
				FT	IN	CR.Dec	ILT	M'	Standing Tree No.	Revenue Mark
Midwest Depot (EX-SOT)	32	7601	17	6	0	38.3	0.766	1.381	0000	SGC-5/15
	33	7839	18	5	9	37.2	0.744	1.341		
	34	17834	19	5	1	30.7	0.614	1.107		
	35	4348	19	5	4	33.8	0.676	1.219		
	36	7829	18	4	6	22.8	0.456	0.822		
	37	4481	18	5	8	36.1	0.722	1.302		
ADB-1	TOTAL					1228.6	24.572	44.296		

Prepared by: MTE

Checked by: MTE

Counter Checked by: MTE



THINN THINN
SENIOR CLERK
TEAK ROUND LOG UNIT

Approved by: Export Dept.



LWIN LWIN AYE
JUNIOR ASSISTANT
TEAK ROUND LOG UNIT



MANAGER
(HTAY WIN AUNG THATAYA / 4040177)
TEAK ROUND LOG UNIT

Approved by: Extraction Dept.



ASSISTANT GENERAL MANAGER
(AUNG ZAW MOE THATAYA / 4040113)
TEAK ROUND LOG UNIT



Assistant General Manager (Extraction)



THE REPUBLIC OF THE UNION OF MYANMAR
MINISTRY OF NATURAL RESOURCES & ENVIRONMENTAL CONSERVATION
MYANMA TIMBER ENTERPRISE



SPECIFICATION NO.	TRLU- 111 /17-18	LOT NO.	TPR-33
Species	TEAK ROUND LOG	SOT No & DATE	08/16-17 & 24.3.17
Quality	SAWING GRADE-6	Consignee Name	SK WOOD INDUSTRIES ON BEHALF OF TROPICAL WOOD
Pieces	37	Contract No.	DGL-076/16-17(SOT&EX-4R)
Tonnage(Hoppos)	24.572	Destination	AMARAPURA
Paint Mark	BLACK m-4	Price / H.Ton	US\$ 1844
Agency	West Mawlaik / P*	Year	2014-2015

Form D No./ Ex-Site Depot	Sr No	Revenue No	Length FT	Girth		CURICAL CONTENT			Harvesting	
				FT	IN	CHD Dec	HT	M ³	Standing Tree No./ Log No	Revenue Mark
Moudant Depot Ex-Site(SOT)	1	4434	22	5	7	42.9	0.855	1.547	0800	SGAC-5/15
	2	19724	18	5	3	31.0	0.620	1.118		
	3	4929	19	5	6	35.9	0.718	1.294		
	4	4935	19	5	0	29.7	0.594	1.071		
	5	4816	20	4	7	26.3	0.526	0.948		
	6	4814	18	5	1	29.1	0.582	1.049		
	7	4921	20	4	7	26.3	0.526	0.948		
	8	4806	21	4	5	25.6	0.512	0.923		
	9	7857	22	5	0	34.4	0.688	1.240		
	10	4808	20	5	8	40.1	0.802	1.446		
	11	8746	21	5	1	33.9	0.678	1.222		
	12	7647	18	5	10	38.3	0.766	1.381		
	13	7849	18	4	10	26.3	0.526	0.948		
	14	5434	18	5	11	39.4	0.788	1.421		
	15	7569	18	5	11	39.4	0.788	1.421		
	16	7553	18	5	8	36.1	0.722	1.302		
	17	7571	18	5	10	38.3	0.766	1.381		
	18	7567	19	4	7	24.9	0.498	0.898		
	19	4378	23	5	1	37.1	0.742	1.338		
	20	6660	14	7	2	44.9	0.898	1.619		
	21	6665	18	4	9	25.4	0.508	0.916		
	22	4933	13	6	5	33.5	0.670	1.208		
	23	7774	18	5	3	31.0	0.620	1.118		

Prepared by: MTE

Checked by: MTE

Counter Checked by: MTE

AUNG THAN ZAW
SENIOR CLERK
TEAK ROUND LOG UNIT

DGL-101/1601 (2014/15) TP-0000000000000000

LWIN LWIN AYE
JUNIOR ASSISTANT
TEAK ROUND LOG UNIT

MTE
MTE
MTE

အဆင့်(၂၃) သစ်လုံးများ ရောင်းချခြင်း
တာဝန်ရှိပုဂ္ဂိုလ်/အဖွဲ့အစည်း
မြန်မာ့သစ်လုပ်ငန်း၊ ပြည်ပရောင်းဝယ်ရေးနှင့်သစ်စက်ဌာန၊ ရောင်းဝယ်ရေးဌာနခွဲ
လုပ်ငန်းစဉ်
<p>အိတ်ဖွင့်တင်ဒါပွဲအား ရန်ကုန်မြို့တွင် ကျင်းပလေ့ရှိပြီး၊ သစ်လုံးလုပ်ပုံများကို အမေရိကန်ဒေါ်လာဖြင့် ရောင်းချပါသည်။ လုပ်ပုံအသီးသီးအတွက် ကြမ်းခင်းဈေးအထက် ဈေးပိုမိုပေးနိုင်သော လေလံဆွဲ ဝယ်ယူသူအား ရောင်းချပေးပါသည်။ ရောင်းချခြင်းအသီးသီးပြီးဆုံးသွားသည့်အခါ ဝယ်ယူသူနှင့် မြန်မာ့သစ်လုပ်ငန်းတို့သည် အရောင်းအဝယ်စာချုပ်ချုပ်ဆိုပြီး ငွေပေးချေမှုများ ဆောင်ရွက်ရသည်။</p> <p>မြန်မာ့သစ်လုပ်ငန်း၊ ပြည်ပရောင်းဌာနမှ ရောင်းချလိုက်သောသစ်လုံးများအတွက် နောက်ကြောင်းပြန် ခြေရာခံလိုက်နိုင်သည့် အထောက်အထားများဖြစ်သည့် အောက်ဖော်ပြပါစာရွက်စာတမ်းများကို ဝယ်ယူသူအား ထောက်ပံ့ပေးပါသည်-</p> <ul style="list-style-type: none"> • EMMD-1 လုပ်ပုံပါသစ်လုံးအသေးစိတ်အချက်အလက်ပုံစံ (အဆင့် ၂၂) • EMMD-2 ရောင်းဝယ်ရေးစာချုပ် • EMMD-3 ကုန်ပို့လွှာ • EMMD-4 ကုန်ပစ္စည်းထုတ်ပြီးပြေစာ (DO) • EMMD-5 လုပ်ပုံလွှဲပြောင်းပေးရန်စာ • EMMD-6 လုပ်ပုံလွှဲပြောင်းပေးကြောင်းစာ • EMMD-7 ဝယ်ယူကြောင်းအတည်ပြုထောက်ခံစာ <p>EMMD= Export Marketing And Milling Department (ပြည်ပရောင်းဌာန)</p> <p>အထက်ဖော်ပြပါအထောက်အထားများအား သစ်ဝယ်ယူသူမှ လက်ခံရရှိပြီးပါက အဆိုပါ သစ်လုံးများ၏ သယ်ယူခြင်း/ခွဲစိတ်ခြင်း/ရောင်းချခြင်းသည် မြန်မာ့သစ်လုပ်ငန်း၏ စီမံခန့်ခွဲမှုအောက်၌ မရှိတော့ပါ။ ဝယ်ယူသူကသာ စီမံဆောင်ရွက်ရပါမည်။</p>
လုပ်ငန်းပြီးစီးကြောင်းအထောက်အထား
ဝယ်ယူသူအား ထောက်ပံ့ပေးသည့် သစ်လုံးရောင်းချရေးဆိုင်ရာအထောက်အထားများ
အတည်ပြုလက်မှတ်ရေးထိုးသူ
မြန်မာ့သစ်လုပ်ငန်း၊ ပြည်ပရောင်းဝယ်ရေးနှင့်သစ်စက်ဌာန၊ ရောင်းဝယ်ရေးဌာနခွဲ၊ မန်နေဂျာ

RESTRICTED

EMMD-2



REPUBLIC OF THE UNION OF MYANMAR
MINISTRY OF NATURAL RESOURCES AND ENVIRONMENTAL CONSERVATION
MYANMA TIMBER ENTERPRISE

SALE CONTRACT NO: DGL-076/2016-2017 (SOT) (EX-IR)

DATED : 27 April, 2017.

SOLD TO : SK Wood Industries Ltd., No.103 Sawmill Compound, Amarapura Township, Mandalay, Myanmar on behalf of Tropical Woods Co., Ltd., Yangon, Myanmar. (hereinafter called Buyers).

BY : MYANMA TIMBER ENTERPRISE, GYOGONE INSEIN, YANGON, REPUBLIC OF THE UNION OF MYANMAR. (hereinafter called Sellers).

- REFERENCE :
- (1) Ministry of Natural Resources and Environmental Conservation, Minister's Office Executive Committee No.9/2013 dated 22-3-2013, 9/2014 dated 16-5-2014 & 9/2015 dated 4-6-2015.
 - (2) Managing Director remarks dated 5-4-2013.
 - (3) General Manager remarks dated 8-4-2013 & 7-4-2017.
 - (4) Deputy General Manager (Marketing) remarks dated 20-3-2015 & 18-6-2015.
 - (5) Deputy General Manager (Marketing)'s Office Letter No. 066/Da Hta Ma (Ya Wa Ya) Hnyunkyar dated 23-12-2009.
 - (6) Our Special Open Tender Sale (SOT-08/2016-2017) (EX-SITE)(TL) dated 24-3-2017 & Notice Ref: No.341/EXPORT(MKT-1)SOT (EX-SITE) dated 13-3-2017.
 - (7) Our Dry/Green Teak Round Logs Inspection Slip No.7930 dated 3-4-2017.
 - (8) Our Dry/Green Teak Round Logs Sale Confirmation Ref: No.433/EXPORT (MKT-1)SOT (EX-SITE) dated 31-3-2017.
 - (9) Tropical Woods Co., Ltd's letter dated 6-4-2017 & 7-4-2017.
 - (10) SK Wood Industries Ltd's letter dated 7-4-2017.

The following goods at the prices, and on the terms, conditions and warranties stated hereunder and as per Appendix (A) which forms an integral part of the contract.

1. COMMODITY : Myanmar Dry/ Green Teak Round Logs

2. LOCATION : At Mawlika (West) Extraction Agency.

3. CLASSIFICATIONS : As stated below:

Lot No.	Quality	Hoppus Tons	Price Per Hoppus Ton (Ex-Site)	Extraction Year
TP(B)-33	SG-VI	About 24,572	US\$ 1844	2014-2015

4. QUANTITY : Up to about 24,572 Hoppus Tons. (About here shall mean 10% more or less on quantity & value).

5. STAMP DUTY : Stamp Duty for this contract will be paid by the buyer at the rate of 1% (or) maximum 150,000/-Kyats on contract value according to the Myanmar Stamp Act.

RESTRICTED

DGL-076-107417

RESTRICTED
-2-

EMMD-2

CONTRACT NO: DGL-076/2016-2017(SOT) (EX-IR)

6. DELIVERY : (a) To be delivered to SK Wood Industries Ltd., No.103 Sawmill Compound, Amarapura Township, Mandalay Region, Myanmar .
(b) Successful lots must be carried out latest by (26-6-2017). If the successful lots are not carried by (26-6-2017), earnest money and respective parcels will be confiscated. In addition the defaulting buyer shall be suspended from participating in our tender sale for a fixed period of time.
(c) The validity of contract corresponds to that of delivery.
7. DESTINATION : Amarapura, Mandalay Region, Myanmar.
8. MARKS : Amarapura.
9. PAYMENT : (a) LC's with Payment Against Ready Accepted Cargo (PAA) terms and Telex Transfer Reimbursement (TTR) terms or by Telex Transfer (TT) or by Red clause L/C are acceptable.
(b) Operative LC's requiring no further amendments, covering the entire quantity of accepted lots, shall reach the Seller latest by according to our sale confirmation reference (27-5-2017). However the reimbursement of the claim by Negotiating Bank shall be made soonest possible.
(c) LC's are to be opened through a correspondent Bank (or a bank acceptable to Myanmar Foreign Trade Bank).
10. SPECIAL CONDITIONS:
- (a) Non-compliance of above delivery and/or payment terms, earnest money will be confiscated and the defaulting Buyer shall be suspended from participating in our future sales or appropriate action shall be taken at Seller's option.
 - (b) This sale contract is for local processing only and export in log form shall not be allowed.
 - (c) Transportation of Teak Logs from Myanmar Timber Enterprise depot to be arranged by Buyer at its own risk and expenses.
 - (d) The Buyer shall process at its own factory and then export the products the Buyers' own facilities, defaulting this condition the Buyer shall face the consequences by his own.
11. This contract is subject to be confirmed by signing in accordance with the agreement that the buyer shall make no complaint regarding the price mentioned in the contract and returning, reparcelling & regrading the accepted cargoes, and the seller shall not deliberate these matters either.

FOR BUYERS

FOR SELLERS

Charanjit Singh
27.06.17
Charanjit Singh
Managing Director
SK Wood Industries Ltd.

Theingi Aung
27.06.2017
for General Manager (Export)
(Theingi Aung)
Assistant General Manager (Contract Unit)

RESTRICTED

DEZINC-0019417

RESTRICTED
-3-

EMMD-2

CONTRACT NO: DGL-076/2016-2017(SOT) (EX-IR)

CHECKED AND FOUND CORRECT WITH
MARKETING-1'S SALE CONFIRMATION



(War War)
Assistant Manager



Prepared by - (Khaing Zar Win)

COPY TO:-

General Manager (Finance)
General Manager (Extraction)
Deputy General Manager (Planning/Marketing)
Assistant General Manager (Contract Unit)
Assistant General Manager (Teak Round Log Unit)
Assistant General Manager (Export Bills)
Assistant General Manager (Marketing-1)
Manager (Shipping)
Buyer's copy
Office copy.



DEZVIC-107947

RESTRICTED

[illegible]

12931 EMMD-4
 /02
ORIGINAL

THE REPUBLIC OF THE UNION OF MYANMAR
 MINISTRY OF NATURAL RESOURCES AND ENVIRONMENTAL CONSERVATION
 MYANMA TIMBER ENTERPRISE

DO NO. 544/2017-2018(1) DATED: 30-3-2017

SUBJECT: DELIVERY OF MYANMA TIMBER BOARD GRADE ROUND LOGS

THE ASSISTANT GENERAL MANAGER
 MYANMA TIMBER BOARD GRADE ROUND LOGS UNIT

ဆစ်တောထောက်ပံ့မှုကော်မတီ၊ ရန်ကုန်မြို့နယ်
(မိမိတို့ပြည်သူ့အကျိုးအမြတ်အတွက်)

PLEASE PREPARE PARCEL AS FOLLOWS & DELIVER AS INSTRUCTED BY _____

PLEASE (1) OFFICE: _____

ACCOUNT: SK WOOD INDUSTRIES LTD.

COMMODITY: MYANMA TIMBER BOARD GRADE ROUND LOGS
 QUALITY: 1 SAWING GRADE (S)

INVOICE NO: 28-56/182/17/2017-2018

COMMODITY NO	P.B	LOG NO	SIZE	STOCK NO
002-074/16-17(800)	57	28(5)-55	24.572	300-111/17-18
(61-18)				

2.

(NINETY FOUR POINT FIVE SEVEN TWO ZERO SEVEN),
 QUANTITY NOT TO EXCEED : 24.572 CBM (57 Pcs) (44,236 Pcs)
 LOG NO. 28-56/182/17/2017-2018 AMOUNT AVAILABLE US\$ 45340.77
 DELIVERY ORDER NO. 28-56/182/17/2017-2018 US\$ 45340.77

 BILLING NO. 28-56/182/17/2017-2018
 DATE 30/3/17
 (S/N 180)
 ASSISTANT GENERAL MANAGER (SK) (W/2 BILLS)

OFF: ASSISTANT GENERAL MANAGER (W/2 BILLS)
ASSISTANT GENERAL MANAGER (W/2 BILLS)
THE ASSISTANT GENERAL MANAGER (W/2 BILLS)
INCHON REPRESENTATIVE
 OFFICE COPY

ဆစ်တောထောက်ပံ့မှုကော်မတီ၊ ရန်ကုန်မြို့နယ်
မြို့နယ်အတွင်း ရန်ကုန်မြို့နယ်၊ ရန်ကုန်မြို့နယ်၊ ရန်ကုန်မြို့နယ်
မြို့နယ်အတွင်း ရန်ကုန်မြို့နယ်၊ ရန်ကုန်မြို့နယ်၊ ရန်ကုန်မြို့နယ်



**MYANMA TIMBER ENTERPRISE
EXPORT MARKETING & MILLING DEPARTMENT
TEAK MARKETING UNIT**

Advanced Information for Parcel Transfer

Reference No; 38/EXPORT/MKT
Date ; 1-6-2017

To
Assistant General Manager
Teak Round Log Unit

Hereafter, we would like to inform that under mentioned parcel for which is issued Delivery Order can be transferred to the following representative from the relevant company:-

(a) Sale Contract	DGL-076/2016-2017(SOT)(EX-IR)
(b) Lot No.	TP(B)-33
(c) Species	Teak Log
(d) Quality	Sawing Grade-6
(e) Logs	37 pcs
(f) Tonnage	44.296 HT
(g) Paint Mark	Black mx-4
(h) Specification No.	TRLU-111/2017-18
(i) Deliver Order No & Date	344/17-18(L)(30-5-2017)
(j) Representative's Name	U Aung Myo Naing, 12/DAKAMA(N)-022655 Sk Wood Industries

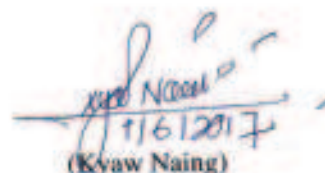

(Kyaw Naing)

Assistant General Manager
Teak Marketing Unit

EMMD-6



**MYANMA TIMBER ENTERPRISE
EXPORT MARKETING & MILLING DEPARTMENT
TEAK ROUND LOG UNIT
REFERENCE FOR PARCEL TRANSFER**

No. 48/17-18(EX-)
Date. 1.6.2017

We agreed that the under mentioned lots & specification lists are already transferred to the respective buyer in accordance with the sale contract between the seller (MTE) & buyer,

(a) Sale contract	DGL-076 /16-17(EX-IR)
(b) Lot No.	TP(B)-33
(c) Species	GREEN TEAK
(d) Quality	SG-6
(e) Logs	37
(f) Tonnage	24.572
(g) Paint Mark	BLACK mx-4
(h) Specification No.	TRLU-111/17-18

Transferred by---

Accepted by---

Signature 
Name AUNG ZAW MOE THURA
Designation ASSISTANT GENERAL MANAGER
TEAK ROUND LOG UNIT
Teak Round Log Unit

Signature -----
Name -----
Designation -----
Company -----

EMMD-7



THE REPUBLIC OF THE UNION OF MYANMAR
MINISTRY OF NATURAL RESOURCES AND ENVIRONMENTAL CONSERVATION
MYANMA TIMBER ENTERPRISE

To,
Mr. Jeet Singh
General Manager
SK Wood Industries Limited.

MTE letter No. /Paya/PCL(2017-18)
Issued Date: 31-5-2017.

Subject: Purchase confirmation letter

Dear valued customer,

This letter is in reference to the sale contract No. DGL-076/2016-17(SOT)(EX-IR) and Invoice No. EB-56/GT/MR/2017-2018(30-5-2017) confirmed between you and Myanmar Timber Enterprise. We are pleased to write to you and inform you that we send the extended recommendation for your purchase of our timber sold in Tender sale of 2017 March, Yangon.

We have acknowledged to confirm about our timber of the following item that you have purchased:

- | | |
|------------------------------|---|
| 1) Lot No. | TP(B) - 33 |
| 2) Specification No. | TRLU - 111/2017-2018 |
| 3) Pieces of Logs / Tonnage | 37 PCS/ 24,572 HT |
| 4) Harvesting Right | Extraction Department, Myanmar Timber Enterprise. |
| 5) Origin of Harvesting Area | West Mawlaik(F*), Sagaing Division, Myanmar. |
| 6) Harvesting Year | 2014-2015 Fiscal Year |

This background history of our timber can be checked in our sale documents provided to you in detail.

As you know, Myanmar Timber Enterprise, which is State Economic Enterprise, is the solely organization for the harvesting right to State owned forests. In accordance with the legal harvesting right within Forest Department's Annual Allowable Cut (AAC) limit, Myanmar Timber Enterprise harvests the timber in line with the MTE's rules & practices, apply properly relevant governances such as Environmental & Social Impact Assessment (EIA & SIA), transports accordingly and legally to Delivery Depots, and sell in Tender Systems transparently to our customers around the world. This provides assurance that timber and timber products produced and sold by Myanmar Timber Enterprise come from legal sources and are in full compliance with relevant Myanmar laws & regulations and governances along the process from the stump to the delivery.

We request you to kindly indicate your acceptance to the letter by authorized signing below and sending us the copy because the above letter will be issued only one time for the one purchase. We thank you for your trust and consideration in our services.

Yours truly,

****Please authorized signing & Stamp HERE

For Myanmar Timber Enterprise

For Buyer

(SOE YEE PHATAYA/4040038)
ASST. GENERAL MANAGER
EXPORT BILLS SECTION
MYANMA TIMBER ENTERPRISE

Only one page for official use**

အဆင့်(၂၄) ရောင်းချပြီး သစ်လုံးများ သယ်ယူပို့ဆောင်ခြင်း

တာဝန်ရှိပုဂ္ဂိုလ်/အဖွဲ့အစည်း

သစ်ဝယ်ယူသူ

လုပ်ငန်းစဉ်

လုပ်ပုံအလိုက် သစ်များ ရောင်းချပြီးသည့်နောက် သစ်ဝယ်ယူသူသည် အဆိုပါသစ်လုံးများကို မိမိတို့ သစ်သိုလှောင်ရုံများသို့ သယ်ယူရွှေ့ပြောင်းရန် တာဝန်ရှိပါသည်။ ၁၉၉၂ ခုနှစ် သစ်တောဥပဒေ ပုဒ်မ ၂၃ အရ သစ်ဝယ်ယူသူသည် သစ်များကို သယ်ယူပြောင်းရွှေ့ခြင်းမပြုမီ သစ်တောဦးစီးဌာနထံမှ သစ်ရွှေ့ပြောင်းခွင့်မျှောစာ လျှောက်ထားရယူရမည်။

အောက်ဖော်ပြပါ ကိစ္စရပ်များမှအပ သစ်တောထွက်ပစ္စည်းများ သယ်ယူရွှေ့ပြောင်းရာတွင် မျှောစာ လျှောက်ထားရယူရမည်ဖြစ်ပါသည်-

- သစ်တောထွက်ပစ္စည်းများ ထုတ်ယူလုပ်ခွင့်ပြုသည့် နေရာဒေသအတွင်း သယ်ယူရွှေ့ပြောင်းခြင်း
- သတ်မှတ်သည့်အရေအတွက်ထက်မပိုသော စီးပွားဖြစ်မဟုတ်သည့် အသေးစား သစ်တောထွက်ပစ္စည်းများ သယ်ယူရွှေ့ပြောင်းခြင်း
- စည်ပင်သာယာနယ်နိမိတ်တစ်ခုအတွင်းရှိ မြို့နယ်တစ်ခုမှ တစ်ခုသို့ သယ်ယူရွှေ့ပြောင်းခြင်း (ဥပမာ- ရန်ကုန်စည်ပင်သာယာနယ်နိမိတ်အတွင်း လှိုင်မြို့နယ်မှ ဒဂုံမြို့နယ်သို့ သယ်ယူရွှေ့ပြောင်းခြင်း)

ယေဘုယျအားဖြင့် ဒေသသစ်ဆိပ်များတွင် ရောင်းချသော သစ်များအား သယ်ယူရွှေ့ပြောင်းရာတွင် မျှောစာလို အပ်မည်ဖြစ်ပါသည်။

မျှောစာတွင် သယ်ယူမည့်သစ်များနှင့်သက်ဆိုင်သည့် အချက်အလက်များနှင့် သယ်ယူမည့်ဒေသ၊ ကာလနှင့် အောက်ဖော်ပြပါအချက်အလက်များပါဝင်ပါသည်-

- သယ်ယူရွှေ့ပြောင်းမည့်ပုဂ္ဂိုလ်၊ သယ်ယူရွှေ့ပြောင်းမည့်နည်းလမ်းနှင့် ယာဉ်အမှတ်
- သစ်သယ်ယူရွှေ့ပြောင်းမည့် ခရီးစဉ်ကြား
- သယ်ယူရွှေ့ပြောင်းမည့် အရေအတွက်ပမာဏ
- ထုတ်ပေးသည့်ရက်စွဲနှင့် ဆုံးခန်းတိုင်သည့်ရက်စွဲ
- တာဝန်ခံ၏ ကိုယ်ပိုင်တံဆိပ်အမှတ်အသား
- မျှောစာကိုပေးအပ်ရမည့် အရာရှိ

မျှောစာတွင် အပိုင်း(၄)ပိုင်းပါဝင်ပြီး ပထမပိုင်းကို သယ်ယူပို့ဆောင်မည့်ပုဂ္ဂိုလ်အားလည်းကောင်း၊

ဒုတိယ အပိုင်းကို ခရီးဆုံးတွင် သက်ဆိုင်ရာ သစ်တောအရာရှိထံသို့လည်းကောင်း၊ တတိယအပိုင်းကို လိုအပ်ပါက မီးရထားရုံပိုင် သို့မဟုတ် သင်္ဘောကိုယ်စားလှယ်ထံသို့လည်းကောင်း၊ နောက်ဆုံးအပိုင်း သည် မျှောစာစာအုပ်တွင် ချန်ထား၍ ရုံးလက်ခံအဖြစ် လည်းကောင်းထားရှိပါသည်။

မျှောစာရရှိသူသည် မျှောစာနှင့် အတူ မြန်မာ့သစ်လုပ်ငန်းမှ သစ်ရောင်းချစဉ်က ထုတ်ပေးခဲ့သည့် ပြေစာ အထောက်အထားနှင့်သစ်အတိုင်းစာရင်းအသေးစိတ်တို့ကိုတစ်ပါတည်းယူဆောင်ရမည်ဖြစ်ပါသည်။ စည်ပင်သာယာနယ်နိမိတ်တစ်ခုအတွင်း မြို့နယ်တစ်ခုမှ တစ်ခုသို့ သစ်တောထွက်ပစ္စည်းများ သယ်ယူ ရွှေ့ပြောင်း ပါ က မျှောစာမလိုအပ်ပါ။

လုပ်ငန်းပြီးစီးကြောင်းအထောက်အထား

လမ်းခရီးအဆုံး၌ ဦးစီးအရာရှိ၊ မြို့နယ်သစ်တောဦးစီးဌာနထံသို့ အပ်နှံခဲ့သည့် မျှောစာ

အတည်ပြုလက်မှတ်ရေးထိုးသူ

ဦးစီးအရာရှိ၊ မြို့နယ်သစ်တောဦးစီးဌာန

Block No. - 3017530

Transfer To



NK4 - 1270



No. - 233414.15127

Transfer Date - 25.1.2018

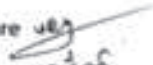
Q	Lot. No.	Paint Mark	Log Sr. No.	Length		Girth		HTS
				Ft		Ft	Inch	
			2	14	0	4.6	15.2	
			4	14	0	4.6	15.2	
			6	14	0	4.6	15.2	
			8	14	0	4.6	15.2	
			10	14	0	4.6	15.2	
			12	14	0	4.6	15.2	
			14	14	0	4.6	15.2	
			16	14	0	4.6	15.2	
			18	14	0	4.6	15.2	
			20	14	0	4.6	15.2	
			22	14	0	4.6	15.2	
			24	14	0	4.6	15.2	
			26	14	0	4.6	15.2	
			28	14	0	4.6	15.2	
			30	14	0	4.6	15.2	
			32	14	0	4.6	15.2	
			34	14	0	4.6	15.2	
			36	14	0	4.6	15.2	
			38	14	0	4.6	15.2	
			40	14	0	4.6	15.2	
			42	14	0	4.6	15.2	
			44	14	0	4.6	15.2	
			46	14	0	4.6	15.2	
			48	14	0	4.6	15.2	
			50	14	0	4.6	15.2	
			52	14	0	4.6	15.2	
			54	14	0	4.6	15.2	
			56	14	0	4.6	15.2	
			58	14	0	4.6	15.2	
			60	14	0	4.6	15.2	
			62	14	0	4.6	15.2	
			64	14	0	4.6	15.2	
			66	14	0	4.6	15.2	
			68	14	0	4.6	15.2	
			70	14	0	4.6	15.2	
			72	14	0	4.6	15.2	
			74	14	0	4.6	15.2	
			76	14	0	4.6	15.2	
			78	14	0	4.6	15.2	
			80	14	0	4.6	15.2	
			82	14	0	4.6	15.2	
			84	14	0	4.6	15.2	
			86	14	0	4.6	15.2	
			88	14	0	4.6	15.2	
			90	14	0	4.6	15.2	
			92	14	0	4.6	15.2	
			94	14	0	4.6	15.2	
			96	14	0	4.6	15.2	
			98	14	0	4.6	15.2	
			100	14	0	4.6	15.2	

37 Pcs 11.266 HTS

Signature 
Name 
Company Name 

Signature 
Driver Name 
Truck No.

with Hlaing
security

Forest
L 41

ပြည်ထောင်စု သမ္မတမြန်မာနိုင်ငံတော်အစိုးရ
သစ်ထောင်စီဌာန



20172

စာအုပ်အမှတ်

1

..... ဦးနုယ်

..... မြွေစာအမှတ်

ပုရင်း

သစ်ရွှေပြောင်းခွင့် မြွေစာ (ဝါးများနှင့် ကြိမ်များလည်းပါဝင်သည်)

တောင်ပေါ်ခင်းကမ်းခြေများ၊ ကန်သစ်တားသည့် အများစွာအထိနှင့် နယ်နိမိတ်များတွင်း မှတ်စု
များနှင့်အညီ သစ်များကို ရွှေပြောင်းထုတ်ယူမှုကို ဤမြွေစာအရသို့ ဖွင့်ပြသည်။

မြွေစာအရသို့

အမည်

နေ့ရက်

စတိုင်စာလုပ်အမည်

သစ်ကိုရွှေ ပြောင်းသည့် ခရီးစဉ်ကြား

အမည်

သစ်ရွှေ

သစ်အမျိုးအမည်နှင့် အမည်ကြောင်းအရာ

သစ်ကိုရွှေအမျိုးအမည်နှင့် အမည်ကြောင်းအရာ

ကုလသမဂ္ဂ

ကိုယ်ပိုင်ကမ်းခြေ

သစ်ကိုရပ်ဆိုင်း၍ ဝယ်ယူသည့်နေရာများ

နည်းဥပဒေ (၁) အရ မေဇွီလွှာ

ထုတ်ယူသည့်ရက်စွဲ

ရပ်ဆိုင်းတိုင်သည့် ရက်စွဲ

မြွေစာကို ယူကမ်းရသည့် အရာရှိ

ထုတ်ယူသည့် အရာရှိ

အဆင့်(၂၅) ပုဂ္ဂလိက သစ်သိုလှောင်ရုံတွင် သစ်လုံးများ ရောက်ရှိခြင်း

တာဝန်ရှိပုဂ္ဂိုလ်/အဖွဲ့အစည်း

သစ်ဝယ်ယူသူနှင့် သစ်တောဦးစီးဌာန

လုပ်ငန်းစဉ်

သစ်ဝယ်ယူသူသည် သစ်သိုလှောင်ရုံ သို့မဟုတ် သစ်စက်ရုံသို့ သစ်လုံးများရောက်ရှိသောအခါ ဘိနယ် တာဝန်ခံမှ ကွင်းဆင်းစစ်ဆေးပေးရန်အတွက် သစ်တောဦးစီးဌာနသို့ သတင်းပေးပို့ရပါသည်။ သစ်တော ဦးစီးဌာန ဘိနယ်တာဝန်ခံသည် မျှောစာနှင့် သစ်အတိုင်းစာရင်းတို့ဖြင့် တိုက်ဆိုင်စစ်ဆေးပါသည်။ ထိုသို့ စစ်ဆေးပြီးပါက သစ်တောဦးစီးဌာန ဘိနယ်တာဝန်ခံသည် ကွင်းဆင်းစစ်ဆေးတွေ့ရှိချက် အစီရင်ခံစာ ရေးသားပြီး မြို့နယ်သစ်တောအရာရှိထံ ပေးပို့တင်ပြခြင်းနှင့် အောက်ဖော်ပြပါ အချက်အလက်များ ပါဝင်သည့် မြေပြင်ကွင်းဆင်းစစ်ဆေးပြီးစီးကြောင်း အထောက်အထားလက်မှတ်ကို သစ်ဝယ်ယူသူထံ ထုတ်ပေးပါသည်-

- သစ်မျိုး
- သစ်အတန်းအစား
- ကုန်ထုတ်ပြေစာ(DO) အမှတ်
- လုပ်ပုံအမှတ်
- သစ်လုံးအရေအတွက်
- တန်ဖိုးမာဏ
- အကောက်တံဆိပ်
- ရက်စွဲ

ခွဲစိတ်ခွင့်ပြုမိန့်လျှောက်ထားရာတွင် မြေပြင်ကွင်းဆင်းစစ်ဆေးပြီးစီးကြောင်း အထောက်အထား လိုအပ် မည်ဖြစ် ပါသည်။ ကွင်းဆင်းစစ်ဆေးမှုတွေ့ရှိချက် အထောက်အထားလက်မှတ်ကို သစ်ဝယ်ယူသူ/ သစ်ပိုင်ရှင်မှ လက်ခံရရှိ ကြောင်း လက်မှတ်ရေးထိုးပါသည်။

လုပ်ငန်းပြီးစီးကြောင်းအထောက်အထား

ဘိနယ်တာဝန်ခံမှ မြို့နယ်သစ်တောဦးစီးဌာန၊ ဦးစီးအရာရှိထံတင်ပြသည့် မြေပြင်ကွင်းဆင်းစစ်ဆေး တွေ့ရှိချက်အစီရင်ခံစာ

မြို့နယ်သစ်တောဦးစီးဌာန၊ ဦးစီးအရာရှိလက်မှတ်ရေးထိုးထားသည့် မြေပြင်ကွင်းဆင်းစစ်ဆေးပြီးစီး ကြောင်း အထောက်အထားလက်မှတ်

အတည်ပြုလက်မှတ်ရေးထိုးသူ

ဦးစီးအရာရှိ၊ မြို့နယ်သစ်တောဦးစီးဌာန

အဆင့်(၂၆) သစ်များ ခွဲစိတ်ခွင့်ပြုခြင်း

တာဝန်ရှိပုဂ္ဂိုလ်/အဖွဲ့အစည်း

သစ်ဝယ်ယူသူ၊ သစ်တောဦးစီးဌာန

လုပ်ငန်းစဉ်

သစ်လုံးများအား ခွဲစိတ်ခြင်းမပြုမီ သစ်ဝယ်ယူသူ/လုပ်ငန်းရှင်သည် မြို့နယ်သစ်တောဦးစီးဌာန၊ ဦးစီးအရာရှိထံမှ ခွဲစိတ်ခွင့်ပြုမိန့်ကို တောင်းခံရမည်။

သယံဇာတနှင့် သဘာဝပတ်ဝန်းကျင်ထိန်းသိမ်းရေးဝန်ကြီးဌာနသည် ကျွန်းနှင့် သစ်မာအတွက် သစ်လုံးအတန်း အစားအလိုက် ခွဲသားထွက်ရှိမှုရာခိုင်နှုန်းသတ်မှတ်ချက်အား ထုတ်ပြန်ထားပါသည်။ အဆိုပါ ခွဲသားထွက်ရှိမှုရာခိုင်နှုန်း သတ်မှတ်ချက်ဘောင်အတွင်းဖြစ်ပါက သစ်ဝယ်ယူသူ/ လုပ်ငန်းရှင်သည် မြို့နယ်သစ်တောဦးစီးဌာန၏ ခွဲစိတ်ခွင့်ပြုမိန့် လက်ခံရရှိသည်နှင့်တစ်ပြိုင်နက် သစ်လုံးများ ခွဲစိတ်နိုင်ပြီ ဖြစ်ပါသည်။

အကယ်၍ သတ်မှတ်ထားသည့် ခွဲသားထွက်ရှိမှုရာခိုင်နှုန်းထက် ကျော်လွန်မည်ဆိုပါက သစ်ဝယ်ယူသူ/ လုပ်ငန်းရှင်သည် အဆင့်(၂၆ ၊ က)ပါ လုပ်ငန်းစဉ်အတိုင်း ခွင့်ပြုမိန့်တောင်းခံရမည်ဖြစ်ပါသည်။

လုပ်ငန်းပြီးစီးကြောင်းအထောက်အထား

မြို့နယ်သစ်တောဦးစီးဌာန၊ ဦးစီးအရာရှိမှ ထုတ်ပေးသည့် ခွဲစိတ်ခွင့်ပြုမိန့်

သတ်မှတ်ထားသည့် ခွဲသားထွက်ရှိမှုရာခိုင်နှုန်းထက်ကျော်လွန်ပါက တိုင်းဒေသကြီး/ပြည်နယ် သစ်တောဦးစီးဌာန၊ ညွှန်ကြားရေးမှူးမှ ထုတ်ပေးသည့် ခွဲစိတ်ခွင့်ပြုမိန့်

အတည်ပြုလက်မှတ်ရေးထိုးသူ

ဦးစီးအရာရှိ၊ မြို့နယ်သစ်တောဦးစီးဌာန(သတ်မှတ်ထားသည့် ခွဲသားထွက်ရှိမှုရာခိုင်နှုန်းဘောင်အတွင်း) ညွှန်ကြားရေးမှူး၊ တိုင်းဒေသကြီး/ပြည်နယ် သစ်တောဦးစီးဌာန (သတ်မှတ်ထားသည့် ခွဲသားထွက်ရှိမှု ရာခိုင်နှုန်း ထက်ကျော်လွန်ပါက)

ဦးစီးအရာရှိရုံး၊ မြို့နယ်သစ်တောဦးစီးဌာန၊ အလုံမြို့နယ်
သစ်လုံး/သစ်ခွဲသားများ ပြန်လည်ဖွဲ့စိတ်/ဖြတ်ချက်ချခံရ

သစ်ခွဲစက်ဖွဲ့မိန့်အမှတ် - ၅၉/၂၀၁၅-၀၆
ရက်စွဲ - ၅.၁၁.၂၀၁၅

MTEကားတိုက်/မပြောအမှတ်(-)စောင်/အုပ်စုအရရှိဆိုင်ရရှိပြီး DO NO - 2760/2802/3536/3537/2014-15(L)အရ ကျွန်းသစ်လုံး(၁၈၆)လုံး(၁၂၉ ခု)တန်အား၊ သစ်စက်လိုင်စင်အမှတ်(၂/၂၀၁၃-၀၄) - Ltd. ဘုရင့်နောင်လမ်း၊ အမှတ်(၂)အထပ်သားစက်ရုံဝင်း၊ (၄)ရပ်ကွက်၊ လှိုင်မြို့နယ်တွင် အောက်ပါ သစ်စက်လိုင်စင်စည်းကမ်းများနှင့်အညီ ဖွဲ့စိတ်ဖွင့်လှစ်သည်။

စဉ်	ဘီလ်/မပြောအမှတ်	သစ်မျိုး	လုံး/စောင်	တန်
၁။	Do No	ကျွန်းသစ်လုံး	၁၈၆-လုံး	၁၂၉ ခု
	2760/2802/3536/3537/2014-15(L)			
	ရစုပေါင်း			
			၁၈၆-လုံး	၁၂၉ ခု

- ❖ ဖွဲ့စိတ်ဖွင့်လှစ်သည့်ကာလ - (၅.၁၀.၂၀၁၅ မှ ၃.၁၂.၂၀၁၅ထိ)
- ❖ ကြီးကြပ်ရန် တာဝန်ယူထားသည့်ဝန်ထမ်း - သစ်စက်အုပ်
- ❖ သစ်စက်ပိုင်ရှင်အမည်/လိပ်စာ - ဘုရင့်နောင်လမ်း၊ အမှတ်(၂)အထပ်သားစက်ရုံ ဝင်း (၄)ရပ်ကွက် ၊ လှိုင်မြို့နယ်

စည်းကမ်းချက်များ

- ၁။ တာဝန်ကျအမှုထမ်း၏ ကြီးကြပ်မှုအောက်တွင်သာ ဖွဲ့စိတ်ရမည်။
- ၂။ သစ်စက်တွင် ဖွဲ့စိတ်သောသစ်များ၏ အကောက်ခံပါတ်များ၊ သစ်မျိုး၊ အတိုင်းအတာနှင့် ထွက်ရှိသော ခွဲသားများ၊ အသေးစိတ်တာလီစာရင်း၊ ချုပ်တို့ကို ဖွဲ့စိတ်မှု ပုတ်တမ်းတွင် နေ့စဉ်ရေးသွင်းရမည်။
- ၃။ မူရင်းအတိုင်းစာရင်း ဝီဘိုတွင် ဖွဲ့စိတ်သောသစ်လုံးတို့ကို မှန်ကန်စွာရေးသား၍ တာဝန်ကျအမှုထမ်းအား နေ့စဉ် လက်မှတ်ထိုး ပယ်ချက်နိုင်ရန် တင်ပြရမည်။
- ၄။ ဖွဲ့မိန့်အရ ဖွင့်လှစ်သော သစ်လုံး/သစ်ခွဲသားများမှ လွဲ၍မည်သည့်သစ်လုံး/သစ်ခွဲသားမှဖွဲ့စိတ်ခြင်းမပြုရ။
- ၅။ ဖွဲ့မိန့်သက်တမ်း ကုန်ဆုံးပြီးအကြောင်း အမျိုးမျိုးကြောင့်သစ်များဖွဲ့စိတ်ရန်ကျန်ရှိပါက သက်တမ်း ကုန်ဆုံးသည့် နေ့တွင် ဤရုံးသို့ ဖွဲ့မိန့်သက်တမ်းတိုး လာရောက်လျှောက်ထားရမည်။
- ၆။ ဤရုံးမှလိုက်လံစစ်ဆေးပြီး ဖွဲ့စိတ်ရန်အမှန်ကျန်ရှိသော သစ်လုံး/သစ်ခွဲသားများအတွက် လုံလောက်သောအချိန် ထပ်မံတိုးပေးပါမည်။
- ၇။ ဖွဲ့မိန့်သက်တမ်းကုန်ဆုံးပြီး(၇)ရက်အတွင်း ဖွဲ့စိတ်ထွက်ရှိမှုစာရင်း ရေးသွင်းနိုင်ရန် ဤရုံးသို့ ဆက်သွယ် တင်ပြဆောင်ရွက်ရမည်။
- ၈။ သစ်တောဦးစီးဌာနမှ သစ်အမျိုးအစားအလိုက်သတ်မှတ်၊ ကန့်သတ်ထားသည့် အများဆုံး ခွဲသား ထွက်ရှိမှု ရာခိုင်နှုန်းဘောင်အတွင်းသာ ဖွင့်လှစ်ရမည်။
- ၉။ သာမန်ခွဲသား ဖွဲ့စိတ်မှုထက် ပို၍ထူးခြားသည့် ဖွဲ့စိတ်မှုမျိုးပြုလုပ်လိုပါက ၊ သွန်သင်ရေးမှူး သစ်တောဦးစီးဌာန၊ ရန်ကုန်တိုင်းဒေသကြီးထံ သီးခြားစွာပြန်တောင်းခံရန်ပြန်ပါမည်။

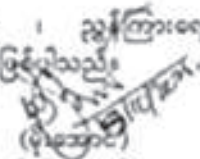
(မှီအောင်)

ဦးစီးအရာရှိ
သစ်တောဦးစီးဌာန၊ အလုံမြို့နယ်
ရက်စွဲ - ၅.၁၀.၂၀၁၅

စာအမှတ် - အစ/သစ/၀၀၃- (၂၄၃၈) - ၄ ၀ /၂၀၁၅)

အဆင့်(၂၆ ၊ က) ခွဲသားထွက်ရှိမှုရာခိုင်နှုန်း အတည်ပြုခြင်း

တာဝန်ရှိပုဂ္ဂိုလ်/အဖွဲ့အစည်း

သစ်ဝယ်ယူသူ နှင့် သစ်တောဦးစီးဌာန

လုပ်ငန်းစဉ်

သစ်ဝယ်ယူသူ/လုပ်ငန်းရှင်သည် ဝန်ကြီးဌာနက သတ်မှတ်ထားသည့် ခွဲသားထွက်ရှိမှုရာခိုင်နှုန်းထက် ကျော်လွန်မည်ဆိုပါက ကြီးကြပ်ခွဲစိတ်ခွင့်ပြုမိန့်ရရှိရန် သစ်တောဦးစီးဌာနသို့ လျှောက်ထားရပါသည်။

၂၀၁၇-၁၈ ခုနှစ်မတိုင်မီ။ ကြီးကြပ်ခွဲစိတ်ခွင့်ပြုမိန့်ရရှိရန် သစ်တောဦးစီးဌာန၊ ညွှန်ကြားရေးမှူးချုပ်ရုံးထံ တောင်းခံရပြီး သစ်တောဦးစီးဌာနနှင့် မြန်မာ့သစ်လုပ်ငန်း ပူးပေါင်းအဖွဲ့၏ ကြီးကြပ်မှုဖြင့် စက်ရုံအတွင်း သစ်လုံးများအား ခွဲစိတ်ခွင့်ပြုပါသည်။ ကြီးကြပ်သူအရာရှိသည် ခွဲသားထွက်ရှိမှုအား တိုင်းဒေသကြီး/ပြည်နယ် သစ်တောဦးစီးဌာနထံ အစီရင်ခံစာပြုစုပေးပို့တင်ပြပြီး ဆက်လက်၍ သစ်တောဦးစီးဌာန၊ ညွှန်ကြားရေးမှူးချုပ်ရုံးသို့ ပေးပို့ပါသည်။ ညွှန်ကြားရေးမှူးချုပ်ရုံးမှ ခွဲသားထွက်ရှိမှု အတည်ပြုချက်ကို တိုင်းဒေသကြီး/ပြည်နယ် သစ်တောဦးစီးဌာနသို့ ပြန်လည်ပေးပို့ပြီး ဆက်လက်၍ ခရိုင်သစ်တောဦးစီးဌာန၊ လက်ထောက်ညွှန်ကြားရေးမှူးသို့ ပေးပို့ပါသည်။ ထို့နောက် လုပ်ငန်းရှင်ထံ ဆက်လက်ပေးပို့ပါသည်။

၂၀၁၇-၁၈ ခုနှစ်နောက်ပိုင်း။ ကြီးကြပ်ခွဲစိတ်ခွင့်ပြုမိန့်ရရှိရန် တိုင်းဒေသကြီး/ပြည်နယ် သစ်တောဦးစီးဌာန၊ ညွှန်ကြားရေးမှူးထံ တောင်းခံရပြီး သစ်တောဦးစီးဌာန တာဝန်ရှိသူများဖြင့်သာ ကြီးကြပ်မှုဖြင့် စက်ရုံအတွင်း သစ်လုံးများအား ခွဲစိတ်ခွင့်ပြုပါသည်။ ကြီးကြပ်မှုဖြင့်ခွဲစိတ်ပြီးနောက် ကြီးကြပ်သူအရာရှိသည် ခွဲသားထွက်ရှိမှုအား တိုင်းဒေသကြီး/ပြည်နယ် သစ်တောဦးစီးဌာနထံ အစီရင်ခံစာပြုစု ပေးပို့တင်ပြပါသည်။ တိုင်းဒေသကြီး/ပြည်နယ်သစ်တောဦးစီးဌာနမှ ခွဲသားထွက်ရှိမှု အတည်ပြုချက်ကို ခရိုင်သစ်တောဦးစီးဌာန၊ လက်ထောက် ညွှန်ကြားရေးမှူးသို့ ပေးပို့ပြီး ၎င်းမှ လုပ်ငန်းရှင်ထံ ဆက်လက်ပေးပို့ပါသည်။

လုပ်ငန်းပြီးစီးကြောင်းအထောက်အထား

၂၀၁၇-၁၈ မတိုင်မီ သစ်တောဦးစီးဌာန၊ ညွှန်ကြားရေးမှူးချုပ်ရုံးမှ ခွဲသားထွက်ရှိမှုရာခိုင်နှုန်း အတည်ပြုချက်နှင့် တိုင်းဒေသကြီး/ပြည်နယ် သစ်တောဦးစီးဌာန၊ ညွှန်ကြားရေးမှူးရုံးမှ ထုတ်ပေးသည့် ခွင့်ပြုစာ

၂၀၁၇-၁၈ နောက်ပိုင်း တိုင်းဒေသကြီး/ပြည်နယ် သစ်တောဦးစီးဌာန၊ ညွှန်ကြားရေးမှူးရုံးမှ ထုတ်ပေးသည့် အတည်ပြုစာ

အတည်ပြုလက်မှတ်ရေးထိုးသူ

သစ်တောဦးစီးဌာန၊ ညွှန်ကြားရေးမှူးချုပ် (၂၀၁၇-၂၀၁၈ ခုနှစ် မတိုင်မီ)

တိုင်းဒေသကြီး/ပြည်နယ် သစ်တောဦးစီးဌာန၊ ညွှန်ကြားရေးမှူး (၂၀၁၇-၂၀၁၈ ခုနှစ် နောက်ပိုင်း)



ပြည်ထောင်စုသမ္မတမြန်မာနိုင်ငံတော်
ပတ်ဝန်းကျင်ထိန်းသိမ်းရေးနှင့်သစ်တောရေးရာဝန်ကြီးဌာန
သစ်တောဦးစီးဌာန၊ ရန်ကုန်တိုင်းဒေသကြီး
ညွှန်ကြားရေးမှူးရုံး
စာအမှတ်:သခ/သခ/၀၀၃ (၈၅၆၂-၆၈ /၂၀၁၅)
ရက်စွဲ:၂၀၁၅ခုနှစ်၊ နိုဝင်ဘာလ (၁၃)ရက်

သို့
လက်ထောက်ညွှန်ကြားရေးမှူး
သစ်တောဦးစီးဌာန
ရန်ကုန်အနောက်ပိုင်းခရိုင်

အကြောင်းအရာ။ ကျွန်းသစ်လုံးများအား ဖွဲ့စိတ်ခွင့်ပြုပါရန်နှင့် ပြည်ပတင်ပို့ခွင့်ပြုပါရန်
လျှောက်ထားခြင်း

ရည်ညွှန်းချက်။ သစ်တောဦးစီးဌာန၊ ညွှန်ကြားရေးမှူးရုံးမှန်းစစ် (၁၂-၁၁-၂၀၁၅) ရက်စွဲပါ
စာအမှတ်:လခ/သခ/၀၀၂၅(၁၉၄၆၅/၂၀၁၅)

အကြောင်းအရာပါကိစ္စနှင့်ပတ်သက်၍ စစ် မြန်မာ့သစ်
လုပ်ငန်း DO(၃)စောင် ၃၅၃၆-၃၅၃၇-၂၇၆၀/၂၀၁၄-၁၅(L)အရ ဝယ်ယူထားသည့် ကျွန်းသစ်လုံး
များအား သစ်တောဦးစီးဌာနနှင့် မြန်မာ့သစ်လုပ်ငန်း ပူးပေါင်းအဖွဲ့၏ ကြီးကြပ်မှုဖြင့် ဖွဲ့စိတ်ခွင့်
အောက်ပါအတိုင်း ထွက်ရှိမှုများအား အတည်ပြုကြောင်း ရည်ညွှန်းစာအရ အကြောင်းကြားလာ
ခြင်းအပေါ် သိရှိဆောင်ရွက်နိုင်ပါရန် ထပ်ဆင့်အကြောင်းကြားပါသည်။

စဉ်	DOအမှတ်	သစ်မျိုး/တန်	ထွက်ရှိမှု	
			အမျိုးအစား	ရာခိုင်နှုန်း
၁။	၃၅၃၆-၃၅၃၇-၂၇၆၀/ ၂၀၁၄-၁၅(L)	ကျွန်းသစ်လုံး(SG-7) (၁၁၅)လုံး (၇၇.၈၁၀)တန်	Teak Flitches For Veneer ၄၇,၉၉၀၀-တန်	၆၁.၆၈%
			Teak Square ၁,၁၀၆၆-တန်	၁.၄၂%
			Teak Conversion ၁၀-၄၃၃၁-တန်	၁၃.၄၁%
			Teak Mini Decking ၁,၃၃၈၄-တန်	၁.၇၂%
		ပေါင်း	၆၀,၈၆၈၁-တန်	၇၈.၂၃%

(အေးမြင့်)
ညွှန်ကြားရေးမှူး

အဆင့်(၂၇) သစ်အခြေခံထုတ်ကုန်ပစ္စည်းများ သဘောတရားရန် ပြင်ဆင်ခြင်း

တာဝန်ရှိပုဂ္ဂိုလ်/အဖွဲ့အစည်း

ပြည်ပပို့ သစ်တောထွက်ပစ္စည်းများ စိစစ်ထောက်ခံရေးအဖွဲ့

လုပ်ငန်းစဉ်

သစ်ဝယ်ယူသူ/လုပ်ငန်းရှင်သည် သစ်များခွဲစိတ်ပြီးနောက် ပြည်ပသို့တင်ပို့မည့် သစ်အခြေခံထုတ်ကုန် ပစ္စည်းများ ထုပ်ပိုးခြင်းမပြုမီ မြေပြင်ကွင်းဆင်းစစ်ဆေးရန်နှင့် တရားဝင်သစ်တောထွက်ပစ္စည်းဖြစ်ကြောင်းထောက်ခံချက် ရရှိရန် သစ်တောဦးစီးဌာန၊ လက်ထောက်ညွှန်ကြားရေးမှူး၊ ပြည်ပပို့ သစ်တောထွက်များ စိစစ်ထောက်ခံရေးအဖွဲ့ထံ အောက်ဖော်ပြပါ အထောက်အထားများဖြင့် လျှောက်ထားရမည် ဖြစ်ပါသည်။

- DO
- ပုံစံ VI
- ပုံစံ XXVI
- ခွဲစိတ်ဖြတ်တောက်ခွင့်ပြုမိန့်
- ခွဲသားထွက်ရှိမှုရာခိုင်နှုန်း အတည်ပြုချက်

ပြည်ပပို့ သစ်တောထွက်ပစ္စည်းများစိစစ်ထောက်ခံရေးအဖွဲ့သည် သစ်အခြေခံထုတ်ကုန်ပစ္စည်းများအား ပြေစာအထောက်အထားနှင့် ခွဲသားထွက်မှုရာခိုင်နှုန်းအတည်ပြုချက်၊ တံဆိပ်အမှတ်အသားတို့ကို တိုက်ဆိုင် စစ်ဆေးပြီးနောက် တရားဝင်သစ်တောထွက်ပစ္စည်းဖြစ်ကြောင်းထောက်ခံချက် ထုတ်ပေးပါသည်။

သစ်ဝယ်ယူသူ/လုပ်ငန်းရှင်သည် တရားဝင် သစ်တောထွက်ပစ္စည်းဖြစ်ကြောင်းထောက်ခံချက် ရရှိပြီးနောက် အကောက်ခွန်ဦးစီးဌာနထံ ပို့ကုန်လိုင်စင်လျှောက်ထားနိုင်ပါသည်။

လုပ်ငန်းပြီးစီးကြောင်းအထောက်အထား

တင်ပို့မည့် သစ်အခြေခံထုတ်ကုန်ပစ္စည်းစာရင်း

တရားဝင် သစ်တောထွက်ပစ္စည်းဖြစ်ကြောင်းထောက်ခံချက်

အတည်ပြုလက်မှတ်ရေးထိုးသူ

ပြည်ပပို့ သစ်တောထွက်ပစ္စည်းများ စိစစ်ထောက်ခံရေးအဖွဲ့

20 JAN 2016

DO NO. 3536/14-15(L)

LOT NO. NK(4)-955 (RED GX-612)

CF ထောက်ခံချက်အရောက်ထားသော Teak Conversion
မှားယွင်းမှုရှိသောအချက် အတိုင်းစာရင်းစာရင်း

Sr.	Description	Thick (mm)	Width (mm)	Length (mm)	No of Pcs	Tonage	Ref No.	Remark
1	Teak Conversion	17	160	4950	1	0.0095	54703	
2	"	17	170	5680	1	0.0116	54704	
3	"	17	170	5490	1	0.0112	54705	
4	"	17	170	5350	1	0.0109	54706	
5	"	17	180	5430	1	0.0119	54707	
6	"	17	160	6170	1	0.0119	54708	
7	"	17	190	5500	1	0.0125	54709	
8	"	17	180	6170	1	0.0133	54710	
9	"	17	160	6170	1	0.0119	54711	
10	"	17	160	6170	1	0.0119	54712	
11	"	17	135	5650	1	0.0092	54713	
12	"	17	200	6170	1	0.0148	54714	
13	"	17	180	5300	1	0.0115	54715	
14	"	17	130	6170	1	0.0096	54716	
15	"	17	130	6170	1	0.0096	54717	
16	"	17	130	6170	1	0.0096	54718	
17	"	17	190	6170	1	0.0141	54719	
18	"	17	195	6170	1	0.0144	54720	
19	"	17	195	6170	1	0.0144	54721	
20	"	17	110	6170	1	0.0081	54722	
21	"	17	90	6170	1	0.0067	54723	
22	"	17	120	6170	1	0.0089	54724	
23	"	17	135	5240	1	0.0085	54725	
24	"	17	170	5380	1	0.0110	54726	
25	"	17	165	6330	1	0.0106	54727	
26	"	17	160	4710	1	0.0090	54728	
27	"	17	160	6170	1	0.0119	54729	
28	"	17	110	6170	1	0.0081	54730	
29	"	17	90	3670	1	0.0040	54731	
30	"	17	90	1580	1	0.0017	54732	
31	"	17	90	6170	1	0.0067	54733	
32	"	17	80	6170	1	0.0059	54734	
33	"	17	70	6170	1	0.0052	54735	
34	"	17	100	3020	1	0.0036	54736	
35	"	17	180	6170	1	0.0133	54737	
36	"	17	170	6170	1	0.0126	54738	
37	"	17	160	6170	1	0.0119	54739	
38	"	17	165	6170	1	0.0122	54740	
39	"	17	130	6170	1	0.0096	54741	
40	"	17	125	6170	1	0.0093	54742	

ကျွန်း

ပြည်ထောင်စု သမ္မတ မြန်မာနိုင်ငံတော်
REPUBLIC OF THE UNION OF MYANMAR

စာအုပ်အမှတ်
BOOK NO. N022



စာမျက်နှာအမှတ်.....30
PAGE NO.



သယံဇာတနှင့်သဘာဝပတ်ဝန်းကျင်ထိန်းသိမ်းရေးဝန်ကြီးဌာန
MINISTRY OF NATURAL RESOURCES AND ENVIRONMENTAL CONSERVATION

သစ်တောဦးစီးဌာန
FOREST DEPARTMENT



ထရားဝင်သစ်တောထွက်ပစ္စည်းဖြစ်ကြောင်း ယောက်ခံချက်
CERTIFICATE FOR LEGALITY OF FOREST PRODUCTS

(Original)

ကုမ္ပဏီအမည်
Name of Company

စာမျှင်အားပေါ်ဘက်အရောက်ရောက်အပ်နှံရန်မိမိတော်

National Wood Industry Ltd

0360
Address

အတွက် သေချာ ဖော်ပြချက်ကို ပြန်လည်စစ်ဆေးပါ။ အချက်အလက်များကို အောက်ဖော်ပြပါ အချက်အလက် ခြုံငုံပါ။

No. 113, Paderajunt Slaves Bire Road East Dago Industrial Zone, Dago Ngarbi Sub Dist

ပစ္စည်းအမျိုးအမည်

၂၀၁၆ ခုနှစ်

Name of Forest Products

Peak Conversions R13

အရေအတွက်
Quantity

- ကိန်းဂဏန်း

(in Numbers)

• **উদ্ভিদ:**

(in Word)

ထုတ်ပေးသည့်ရက်စွဲ
Date of Issue

၂၀၁၆ ခုနှစ်၊ စက်တင်ဘာလလွှဲ ၇ ရက်

19 SEP 2016

သက်တမ်းကုန်ဆုံးသည့် ရက်စွဲ
Date of Expiry

၂၀၁၆ ခုနှစ်၊ ဖေဖော်ဝါရီလ ၁ ရက်

18 DEC 2016

မူရင်းအထောက်အထားများ
Original Documents

DOI: 10.1002/for

DO. 3348 / 15.16 (L)

စစ်ဆေးထောက်ခံချက် Verification

U.S.A. ကာကွယ်ရေးဝန်ကြီးဌာန

ကျောင်းအား အကယ်၍

အိန္ဒြိယသမဂ္ဂဗျူဟ (ကိန်းအောင်)
ထုတ်ဝေသည့်အခါမှီလက်မှတ်

Signature of Issuing Officer
(ဓမ္မာဓိပတိ)

လွယ်လွယ်လျက် ညွှန်ကြားရေးမှူး၊

အစ်မတို့မီးရှုနေ

၂၀၁၂ ခုနှစ်ကန့်သတ်ချက်ပိတ်ပင်စီ

အဆင့်(၂၈) သစ်အခြေခံထုတ်ကုန်ပစ္စည်းများ ပြည်ပတင်ပို့ရန် ခွင့်ပြုခြင်း
တာဝန်ရှိပုဂ္ဂိုလ်/အဖွဲ့အစည်း
သစ်ဝယ်ယူသူ၊ ကုန်သွယ်ရေးဦးစီးဌာနနှင့် အကောက်ခွန်ဦးစီးဌာန
လုပ်ငန်းစဉ်
သစ်ဝယ်ယူသူ/လုပ်ငန်းရှင်သည် တရားဝင်သစ်တောထွက်ပစ္စည်းဖြစ်ကြောင်းထောက်ခံချက် ရရှိပြီး သည့်နောက် စီးပွားရေးနှင့် ကူးသန်းရောင်းဝယ်ရေးဝန်ကြီးဌာန၊ ကုန်သွယ်ရေးဦးစီးဌာနထံ ပို့ကုန် လိုင်စင်လျှောက်ထားနိုင်ပြီး ပို့ကုန်လိုင်စင်ရရှိပါက စီမံကိန်းနှင့် ဘဏ္ဍာရေးဝန်ကြီးဌာန၊ အကောက်ခွန် ဦးစီးဌာနသို့ ထုတ်ကုန်ကြေငြာလွှာ လျှောက်ထားရပါသည်။
လုပ်ငန်းပြီးစီးကြောင်းအထောက်အထား
ပို့ကုန်လိုင်စင် ထုတ်ကုန်ကြေငြာလွှာ
အတည်ပြုလက်မှတ်ရေးထိုးသူ
စီးပွားရေးနှင့်ကူးသန်းရောင်းဝယ်ရေးဝန်ကြီးဌာန၊ ကုန်သွယ်ရေးဦးစီးဌာန (ပို့ကုန်လိုင်စင်) စီမံကိန်းနှင့် ဘဏ္ဍာရေးဝန်ကြီးဌာန၊ အကောက်ခွန်ဦးစီးဌာန (ထုတ်ကုန်ကြေငြာလွှာ)

ထုတ်ကုန် (၁)

14918

Original

98



DEPARTMENT OF TRADE
ကုန်သွယ်ရေးဝန်ကြီးဌာန

EXPORT LICENCE
ပို့ကုန်လိုင်စင်

APPENDIX 4b

☐ ORIGINAL ☐ DUPLICATE ☐ TRIPPLICATE ☐ QUADRUPPLICATE ☐ OFFICE COPY

1. Exporter (Name & Address) National Wood Industry Ltd. No.113, Padawun U Shwe Bin Road, East Dagon Industrial Zone, Dagon Myothit (East) T/S, Yangon Region, Myanmar		2. Registration No/ Valid Date 12726 (31/12/2020)		3. License No. ELF 16_17 1291 20/09/2016 Republic of the Union of Myanmar Ministry of Commerce Department of Trade EXPORT LICENCE	
3. Consignee (Name & Address) [Redacted]		<input type="checkbox"/> Please tick (✓) Where appropriate: <input type="checkbox"/> UNAUTHORIZED ADDITIONAL AMENDMENT MAY BE MADE ONCE IT IS ISSUED			
4. Last Date of Export 19/12/2016		8. Country Whence Consigned MYANMAR		10. Country of Origin MYANMAR	
5. Mode of Transport <input checked="" type="checkbox"/> Sea <input type="checkbox"/> Road <input type="checkbox"/> Air		9. Country of Final Destination U.S.A		11. Country of Final Destination U.S.A	
6. Place/Port of Export Yangon, Myanmar		12. Method of Export Normal TT		13. Value USD 60451.03 <input type="checkbox"/> CIF <input checked="" type="checkbox"/> FOB <input type="checkbox"/> C&F <input type="checkbox"/> CFR <input type="checkbox"/> EXW	
7. Place/Port of Discharge Long Beach, California (USA)					
14. No	15. HS Code	16. Description of Goods	17. Unit Code	18. Unit Price	19. Quantity
1.	4407296100	Teak Conversion R/S T (1" = 2") X W (6" = 14") X L (5' = 15') TOTAL = (1474) PCS = (16-6138) CBT = (23.5218) M3 = (15630.1714) KG Total Value	M3	2570	23.5218
			M3		23.5218
					60451.03
21. Remarks Send a copy of B/L of Lading after completion					
22. The particulars declared by me/us are true and correct. Signature: [Signature] Name: [Name] Designation: [Designation] Date: [Date]			23. Conditions BICC (174/2016) ခွင့်ပြုမည့်ပစ္စည်း၏ တန်ဖိုးပစ္စည်းများ အတိုင်း သတ်မှတ်ခွင့်မပြုရန်ဖြစ်ပါသည်။		
24. Revenue Stamp ကုန်ပစ္စည်းကင်းသေးရေးအဖွဲ့အစည်းတစ်စုနှင့် လက်ထပ်ပြီးသတ်မှတ်ခွင့်ပြုသည်။			25. EXPORT LICENCE issued subject to conditions stated hereon No: DIRECTOR GENERAL Date: ၁၆/၁၂/၂၀၁၆		



Customs Services Agency

အဆင့်(၂၉) ကုန်သေတ္တာထည့်သွင်းခြင်းနှင့် ကားတင်ခြင်း

တာဝန်ရှိပုဂ္ဂိုလ်/အဖွဲ့အစည်း

ပြည်ပပို့ သစ်တောထွက်ပစ္စည်းများ စိစစ်ထောက်ခံရေးအဖွဲ့
သစ်ဝယ်ယူသူ

လုပ်ငန်းစဉ်

ပို့ကုန်လိုင်စင်ရရှိပြီးပါက ကုန်သေတ္တာထည့်သွင်းခြင်းလုပ်ငန်း ဆောင်ရွက်နိုင်ပါသည်။ သစ်ဝယ်ယူသူ/လုပ်ငန်းရှင်သည် ကုန်သေတ္တာများအတွင်း သစ်အခြေခံထုတ်ကုန်ပစ္စည်းများ ထည့်သွင်းခြင်းမပြုမီ စစ်ဆေးပေးရန် ပြည်ပပို့သစ်တောထွက်ပစ္စည်းများစိစစ်ထောက်ခံရေးအဖွဲ့ထံ အကြောင်းကြားရပါသည်။ သစ်တောဦးစီးဌာန ပြည်ပပို့ သစ်တောထွက်ပစ္စည်းများ စိစစ်ထောက်ခံရေးအဖွဲ့မှ တာဝန်ခံသည် စစ်ဆေးပြီးပါက ကုန်သေတ္တာများအား ချိတ်ပိတ်ပြီး ကုန်သေတ္တာထည့်သွင်းခြင်းလုပ်ငန်း စစ်ဆေးပြီး စီးကြောင်း အစီရင်ခံစာကို ကုန်သေတ္တာ ချိတ်ပိတ်သည့် ဓါတ်ပုံမှတ်တမ်းများနှင့်တကွ တိုင်းဒေသကြီး၊ သစ်တောဦးစီးဌာန၊ ပြည်ပပို့သစ်တောထွက်ပစ္စည်းများ စိစစ်ထောက်ခံရေးအဖွဲ့ထံ ပေးပို့တင်ပြပါသည်။

လုပ်ငန်းပြီးစီးကြောင်းအထောက်အထား

ကုန်သေတ္တာထည့်သွင်းခြင်းလုပ်ငန်း စစ်ဆေးပြီးစီးကြောင်းအစီရင်ခံစာနှင့် ကုန်သေတ္တာ ချိတ်ပိတ်သည့် ဓါတ်ပုံ မှတ်တမ်းများ

အတည်ပြုလက်မှတ်ရေးထိုးသူ

ပြည်ပပို့ သစ်တောထွက်ပစ္စည်းများ စိစစ်ထောက်ခံရေးအဖွဲ့

အဆင့်(၃၀) ရန်ကုန်ဆိပ်ကမ်း၌ သစ်အခြေခံထုတ်ကုန်ပစ္စည်းများအား အကောက်ခွန်လုပ်ထုံးလုပ်နည်းများအရ ဆောင်ရွက်ခြင်း

တာဝန်ရှိပုဂ္ဂိုလ်/အဖွဲ့အစည်း

ခရိုင်သစ်တောဦးစီးဌာန၊ ရန်ကုန်တိုင်းဒေသကြီးနှင့် အကောက်ခွန်ဦးစီးဌာန

လုပ်ငန်းစဉ်

သစ်အခြေခံထုတ်ကုန်ပစ္စည်းထည့်သွင်းပြီး ကုန်သေတ္တာများကို ဆိပ်ကမ်းသို့ ပို့ဆောင်သည်။ ဆိပ်ကမ်းတွင် သစ်တောဦးစီးဌာန တာဝန်ခံနှင့် အကောက်ခွန်ဦးစီးဌာန တာဝန်ခံတို့က ကုန်သေတ္တာများအား ဖွင့်ဖောက် စစ်ဆေးပါသည်။ မူမမှန်သည့်ကိစ္စရပ်များ မရှိပါက ကုန်သေတ္တာများအား အကောက်ခွန်ဦးစီးဌာန၏ ချိတ်တံဆိပ်ဖြင့် ပြန်လည်ချိတ်ပိတ်ပြီး သင်္ဘောတင်လုပ်ငန်း ဆက်လက်ဆောင်ရွက်ပါသည်။ မြို့နယ်သစ်တောအရာရှိသည် ကုန်သေတ္တာ စစ်ဆေးပြီးစီးကြောင်းအစီရင်ခံစာအား ခရိုင်သစ်တောအရာရှိထံ ပေးပို့ပြီး ၎င်းမှတစ်ဆင့် တိုင်းဒေသကြီး သစ်တောဦးစီးဌာနသို့ ဆက်လက်တင်ပြပါသည်။ အဆိုပါအစီရင်ခံစာအား တိုင်းဒေသကြီး သစ်တောဦးစီးဌာနမှ ပြည်ပပို့ သစ်တောထွက်ပစ္စည်းများ စိစစ်ထောက်ခံရေးအဖွဲ့ထံ ပေးပို့သည်။

လုပ်ငန်းပြီးစီးကြောင်းအထောက်အထား

ရန်ကုန်တိုင်းဒေသကြီး၊ မြို့နယ်သစ်တောဦးစီးဌာန၏ အစီရင်ခံစာ

အတည်ပြုလက်မှတ်ရေးထိုးသူ

ဦးစီးအရာရှိ၊ မြို့နယ်သစ်တောဦးစီးဌာန

အဖွဲ့ခေါင်းဆောင်၊ ပြည်ပပို့ သစ်တောထွက်ပစ္စည်းများ စိစစ်ထောက်ခံရေးအဖွဲ့